



io

tu

noi

BILANCIO SOCIALE BILANCIO DI ESERCIZIO

al 31 Dicembre 2021



Associazione odv per il futuro dei bambini, dei ragazzi,
degli adulti portatori di cardiopatie congenite



io tu noi

I CARE. MI STAI A CUORE.
Nessun virus potrà fermarci.

**Sosteniamoli
insieme.**



*Un anno di noi:
celebriamo la bellezza di camminare
insieme.*

*Guardando indietro
a questo difficile 2021,
abbiamo scelto oltre 100 immagini:
momenti di progetti,
crescita, solidarietà,
volontariato, amici.*

*Abbiamo molto da ringraziare:
un altro anno, dove il valore
della solidarietà, del volontariato,
dell'impegno verso i pazienti
e la comunità delle famiglie,
sono stati il nostro antidoto
allo sconforto, alla fatica
e alla solitudine nel quale la pandemia
ci ha trascinato.
NOI tutti, insieme, abbiamo reagito,
trovando soluzioni di aiuto
alternative, adattandoci e facendo
squadra con tutti coloro
che ci hanno sostenuto.*

*La generosità non si è fermata mai,
Attraverso VOI, abbiamo potuto essere
resistenti e resilienti.*

Piccoli Grandi Cuori Onlus.

Famiglie e amici uniti, dal 1997.

Piccoli Grandi Cuori Onlus nasce a Bologna nel 1997, fondata da genitori e volontari uniti dal comune obiettivo di aiutare i bambini con cardiopatie congenite e le loro famiglie.

L'Associazione lavora insieme ed a sostegno del Reparto di Cardiologia e Cardiochirurgia Pediatrica e dell'Età Evolutiva (CCHPED) del Policlinico di Sant'Orsola a Bologna, per garantire un futuro migliore ai cardiopatici congeniti tutelandone i diritti di assistenza, di integrazione scolastica, sociale e lavorativa, supportandoli dal momento della diagnosi alla permanenza in ospedale, dal rientro a casa dopo le cure ospedaliere al rientro nella società: in famiglia, a scuola, al lavoro.

A Bologna esiste l'unico centro accreditato di 3° livello della Regione Emilia-Romagna per la diagnosi e cura chirurgica delle cardiopatie congenite e rappresenta oggi un punto di riferimento a livello nazionale ed europeo.

L'Associazione collabora strettamente e assiduamente con le due Unità Operative CCHPED del Policlinico di Sant'Orsola così come con enti e istituzioni con l'obiettivo comune di migliorare i servizi di assistenza e cura delle cardiopatie congenite.

La sede legale dell'Associazione è presso il Polo Cardio-Toraco-Vascolare, al Pad. 23, dove si trova l'ufficio di riferimento per le famiglie e i pazienti, con le assistenti sociali specialiste e le psicologhe professioniste, due servizi a carico dei Piccoli Grandi Cuori.



Mettici il **cuore.**

Fai un gesto d' **amore.** **DONA ORA**



io tu noi



14 febbraio, Giornata Mondiale delle Cardiopatie Congenite. Non è solo San Valentino, è il giorno che dedichiamo alle nostre famiglie e ai nostri ragazzi che crescono, è la giornata di tutti i cuori del mondo. Rappresenta anche l'opportunità di sensibilizzare l'opinione pubblica sulle cardiopatie congenite, che purtroppo in Italia colpiscono l'8x1000 dei bambini nati vivi, alcune così gravi da mettere a rischio la vita e la loro salute già alla nascita.

14 Febbraio 2021, celebrazione della Giornata Mondiale delle Cardiopatie Congenite, 'indossa il colore rosso e metti la faccia' è la campagna social #WearRed per sensibilizzare sul tema.

Il Cuore di Bologna si illumina di speranza. Grazie al Patrocinio del Comune di Bologna il 'cuore' di Palazzo Re Enzo, proprio nel giorno di San Valentino, si veste di luce rossoblu per celebrare i colori delle cardiopatie congenite.



Le Principali Tappe della nostra storia.

Nel futuro ci andiamo insieme.

Il 19 marzo 1997 nasce Piccoli Grandi Cuori Onlus, su iniziativa di 15 soci.

1999 Inizia l'attività psicologica ambulatoriale con una convenzione tra il Dipartimento di Psicologia e l'Azienda S. Orsola-Malpighi.

2004 Primo contratto libero professionale riguardante l'attività psicologica in reparto.

2006 Attività di erogazione di interventi sanitari nell'ambito del programma assistenziale a favore dei cittadini stranieri, in collaborazione con altre associazioni del territorio.

2008 Servizio di ascolto e d'informazione per l'orientamento ai diritti civili e il servizio sociale professionale.

2009 Primo contratto di locazione per appartamento a disposizione delle famiglie/pazienti lungodegenti seguiti dall'unità operativa di CCHPED.

2010 Progetto di Accoglienza "Polo dei Cuori": richiesta al Comune di Bologna di una struttura di accoglienza. Adesione al progetto "Tetto Amico" del Policlinico S. Orsola

2013 Partecipazione e assegnazione bando del Comune per il Polo dei cuori. Bando ENEL CUORE per l'arredo della struttura assegnata dal Comune di Bologna.

Febbraio 2014, apertura dell'ufficio dell'Associazione al Pad. 25 del Policlinico di Sant'Orsola. 04 marzo firmata la Convenzione con il Comune per il 'Polo dei Cuori'.

Ottobre 2014 Inizio ristrutturazione dello stabile dato in gestione.

Marzo 2015 nascita del CCUI Comitato delle Associazioni dei Cardiopatici Congeniti denominato Coordinamento Cuori Uniti Italia per promuovere programmi in campo sanitario e socio-assistenziale.

19 Settembre 2015, inaugurazione del 'Polo dei Cuori'. Qui si trasferiscono anche la Segreteria e l'Ufficio Comunicazione. Dicembre 2015, trasferimento dell'Ufficio Associativo dal Pad. 25 al nuovo Pad. 23. CCHPED del Polo Cardio Toraco Vascolare. Allestimento sala relax genitori. Natale 2015 si inaugura la nuova sala giochi in reparto e la sala relax nello spazio degli ambulatori.

Gennaio 2017 Il Presidente Sergio Mattarella viene a farci visita in Reparto.

19 Marzo 2017 l'Associazione compie 20 anni e promuove azioni di sensibilizzazione per il suo ventennale. 5 giugno 2017, Giornata Mondiale dell'Ambiente, nasce il 'Giardino Terapeutico dei Piccoli Grandi Cuori' al PAD 23, sul modello anglosassone degli 'Healing Garden'.

2018 Avvio del '2° Corso Formazione Volontari' APGC con il Patrocinio del Policlinico. Restyle dei libretti relativi a 'Il cateterismo cardiaco' e 'L'intervento cardiocirurgico'. 29 settembre 'Celebrazione della Giornata Mondiale del Cuore': happening sul cuore ai Giardini Margherita di Bologna.

Piccoli Grandi Cuori Onlus

Un seme che diventa futuro.
Grazie a chi ha donato e a chi donerà.

Denominazione e Acronimo	Piccoli Grandi Cuori Onlus APGC
Data di costituzione	19 Marzo 1997
Forma giuridica e Forma fiscale	Organizzazione di Volontariato - Onlus di diritto Registro Regionale del Volontariato
Iscrizione a registri/albi	Registro regionale n° 2293 personalità giuridica n° 792
Ambito territoriale	Regionale
Settore di intervento	Socio-Sanitario
Sede principale e sedi secondarie	Sede legale e Ufficio Assistenti Sociali: c/o Polo Cardio-Toraco-Vascolare Pad. 23 Policlinico S. Orsola-Malpighi Via Massarenti, 9 - 40138 Bologna Tel +39 051 2143865
Proventi e oneri dell'esercizio 2020	Proventi: Euro 578.709 Oneri: Euro 421.955
Rappresentante legale	Paola Montanari

Casa di accoglienza Polo dei Cuori e Segreteria:
Via Marco Polo, 21/12 - 40131 Bologna
Tel/Fax +39 051 6343265

Ogni frutto di questo albero è un cuore che cresce.

Proventi e oneri dell'esercizio 2020

QUALCUNO HA IL CUORE PIÙ GRANDE DI ALTRI



Nel pieno dell'emergenza Coronavirus, i trapianti di cuore non si fermano. Grazie a qualcuno che ha il cuore più grande di altri, o che ha semplicemente il cuore giusto, anche un cuore piccolo piccolo. Negli ospedali si compiono sacrifici enormi per garantire tutte le prestazioni sanitarie urgenti e indispensabili, tra questi i trapianti.

Il futuro è un dono, parlane con i tuoi cari.

SOSTIENI I PICCOLI GRANDI CUORI ONLINE
14 febbraio
 GIORNATA MONDIALE
 DI SENSIBILIZZAZIONE SULLE
 CARDIOPATIE CONGENITE



A San Valentino innamorati di noi.



PERCHÉ IL TIPO GIUSTO LO TROVI SOLO QUI.

Scegli tra un grande cuore di cioccolato latte o fondente, un delizioso pralinato con nocciole Piemonte IGP o squisiti cioccolatini gianduiola con incarto rosso: un'offerta minima di 10 euro (cad.) per aiutare i bambini e le famiglie del Reparto di Cardiologia e Cardiocirurgia Pediatrica ed Età Evolutiva al Policlinico di Sant'Orsola a Bologna. AD OGNI AMORE, IL SUO GUSTO.

SOSTIENI I PICCOLI GRANDI CUORI ONLINE
14 febbraio
 GIORNATA MONDIALE
 DI SENSIBILIZZAZIONE SULLE
 CARDIOPATIE CONGENITE



io
tu.
noi

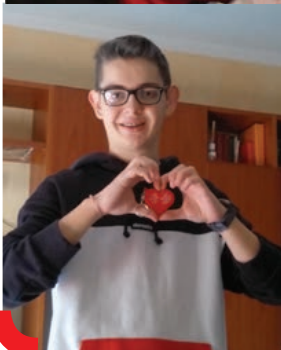

A San Valentino innamorati di noi e dei nostri ottimi cuori di cioccolata. PERCHÉ IL TIPO GIUSTO LO TROVI SOLO QUI.

Grazie ai nostri volontari che solo con il passaparola, nonostante il Covid, sono riusciti a distribuire i nostri buonissimi cuori di cioccolata, aiutandoci a completare l'importante campagna di raccolta fondi.

Nelle immagini:
 Giornata Mondiale sulle Cardiopatie Congenite,
 14 Febbraio 2021, San Valentino.

Locandina per sensibilizzare la donazione degli organi con la partecipazione dell'illustratrice Enrica Mannari e il bellissimo disegno 'Qualcuno ha il cuore più grande degli altri'.

La campagna 'A San Valentino innamorati di noi' per la raccolta fondi con i cuori di cioccolata;

la collaborazione con Mimanera per la campagna social ideata dal noto produttore e stylist di sneakers: 'lovestory' le scarpe dedicate ai Piccoli Grandi Cuori ispirate al cuore rosso.

Partecipazione al XLVIII Congresso Nazionale SICP 25-27 ottobre, a Firenze, portando all'assemblea un tema per noi importante: il rapporto tra volontario e associazione.

2019 Studio e avviamento del 'Progetto Pareti': prima posa dei 400m² di disegni che vanno ad abbellire il reparto, le sale di attesa, parte degli spazi comuni; il progetto si estenderà anche agli ambulatori e ad altre aree del PAD 23. **8 marzo** Premio 'Tina Anselmi' consegnato alla **Dottoressa Manuela Angeli, candidata APGC**. **16 marzo** Donazione di due Defibrillatori esterni (DAE) al Policlinico di Sant'Orsola. **19 ottobre** Partecipazione a VIVA Settimana della rianimazione cardiopolmonare. **25 ottobre** Partecipazione al Congresso SICP di Bari. Seconda edizione di 'Regalosospeso', raccolta giochi da tutta Italia per il reparto. **20 dicembre**, stipula della Convenzione tra il Comune di Bologna e APGC per 'Bologna Città Cardioprotetta' volta a donare DAE esterni alla città di Bologna.

30 Dicembre spettacolo 'Parole Note' al Teatro Dante Alighieri di Ravenna, evento in collaborazione con la rassegna 'Un Mare di Solidarietà' a sostegno del 'Progetto Pareti'.

2020 14 febbraio al Congresso 'Gli ostacoli del Cuore: le cardiopatie congenite dal feto al neonato', APGC invitata come Relatore, ha presentato 'Curare il neonato e curare la famiglia: il ruolo delle Associazioni'.

A Marzo 2020 il Covid ci ha fatto ripensare tutte le attività senza fermare il nostro aiuto. Sostegno al PAD 23 (terapia intensiva covid in emergenza pandemica) e al personale dell'ex PAD 25 trasformato in PAD COVID19. Lanciamo la campagna 'ICARE. Mi stai a Cuore' a sostegno dei sanitari dei due reparti: portiamo, 'coccole', presidi medici e apriamo uno sportello di ascolto psicologico con le nostre psicologhe.

A maggio si chiude il secondo step di avanzamento del 'Progetto Pareti'. **Ottobre** L'installazione dei primi 3 Defibrillatori semi-Automatici Esterni (DAE) in centro storico a Bologna, concretizza il progetto "Bologna Città Cardioprotetta". **Dicembre** il campione di nuoto Marco Orsi con Secontime organizza un'asta benefica per donare assieme ad APGC l'"infant flow" un ventilatore pediatrico per il supporto respiratorio non invasivo dei piccoli pazienti. **Dicembre** raccolta fondi 'Capodanno del cuore' ideato dal Comune di Bologna, progetto condiviso con AGEOP RICERCA, per assicurare attività ludico-didattiche e sostegno psicologico professionale ai bambini con patologie e alle loro famiglie.

2021 Gennaio Arriva l'Infant flow in reparto. **Febbraio** Giornata Mondiale Cardiopatie Congenite, 14 Febbraio 2021, San Valentino, con l'illustratrice Enrica Mannari e Mimanera per la campagna social benefica ideata dal noto stylist di sneakers: 'lovestory' dedicate ai Piccoli Grandi Cuori ispirate al tema San Valentino.

Marzo partecipiamo alla promozione della Campagna Vaccinale anti Covid19. **14 Aprile** arriva Habibou con la sua mamma al Polo dei Cuori: parte un progetto di raccolta fondi grazie a Fondazione S.Orsola per sostenerlo insieme nel percorso di cura a Bologna. Proseguono gli allestimenti dei 9 ambulatori grazie al Bando di Fondazione S.Orsola su crowdfunding con Idea Ginger: il Progetto Pareti si espande a terapia intensiva, sala raggi e RM al PAD23.

19 Luglio 'La Nuova legge sull'arresto cardiaco: un traguardo raggiunto grazie all'impulso dato dal Sistema di Emergenza Regionale e dell'intera comunità bolognese'. APGC porta la propria testimonianza circa il progetto 'Bologna Città Cardioprotetta'. Doniamo il 'Progetto Zaky' per la terapia intensiva: il guanto che ricorda il tocco della mamma accarezzando il neonato in culla.

26 Settembre Giornata Mondiale del Cuore: APGC organizza la Tavola rotonda 'Vaccini e Cardiopatie' con una mini versione di Piccoli Grandi Cuori (quasi) in Festa con pranzo sociale e dimostrazioni di defibrillazione precoce insieme a 118 Bologna Soccorso, Pubblica Assistenza e CRI Bologna. In Reparto viene donato un Laringoscopio pediatrico ai Padiglioni 23 e 25 dell'IRCCS Policlinico di Sant'Orsola. **Novembre** partecipiamo all'evento UNICEF in Sala Borsa con la mostra 'I Sogni dei bambini'. In reparto finanziamo una borsa di studio, del valore di 68 mila euro, per un Dottorato di Ricerca in Scienze Cardio Nefro Toraciche

Siamo relatori al CONVEGNO NAZIONALE '30 anni di trapianto di cuore a Bologna con 'Il ruolo delle Associazioni ONLUS nel percorso del trapianto cardiaco nel paziente adulto e pediatrico'. **Dicembre** doniamo al Reparto un'innovativa sonda ecocardiografica transesofagea. Il Sindaco Matteo Lepore e il Deputato Rizzo Nervo portano i loro saluti al nostro reparto la vigilia di Natale.



Mimanera è una bellissima storia d'amore iniziata proprio il primo di febbraio, un mese che noi dedichiamo al cuore, poiché il 14 febbraio è la Giornata Mondiale delle Cardiopatie Congenite, e quale occasione migliore per innamorarci di noi? Fantastiche le sneakers dedicate alla raccolta fondi per i Piccoli Grandi Cuori.



Ricordando Francesco.
 10[^] ediz. Torneo I Love Beach Tennis.
 Domenica 29 agosto, Rimini
 dedica a Francesco questa edizione
 2021, un amico, un piccolo grande
 cuore che ci ha lasciato troppo
 presto e che abbiamo ricordato
 con un pomeriggio di festa e di gioco.
 #sottoilcielodiFrancesco lo slogan,
 come sempre siamo stati ospiti al
 Bagno Tintarella Beach di Marina
 Centro: ringraziamo tutto lo staff
 assieme a Danilo Roverelli per
 l'organizzazione, con tutti gli amici
 di Rimini e ad Olli con il team
 di Piacere Spiaggia Rimini.
 L'edizione del Torneo sostiene il
 'Progetto Pareti', per colorare gli spazi
 del Padiglione 23 (ambulatori
 e degenza CCHPED, terapia
 intensiva e sala raggi) portando
 bellezza nei luoghi di cura.

io
 tu
 noi

Alla famiglia Vendemini va il nostro
 grande abbraccio, immenso!
 A 'Franci' sempre nei nostri cuori.

Missione & Valori

Generare valore nella vita e nel futuro delle persone

“Prendersi cura” e “investire nella cultura del dono”: l’impatto sociale di queste due azioni, che per tutto il 2021 abbiamo portato avanti attraverso i nostri progetti, è stato quello di generare valore nella vita e nel futuro delle persone che ogni giorno accogliamo e assistiamo. I cardiopatici congeniti e le loro famiglie sono al centro della nostra forte azione di volontariato, per migliorare il processo di cura e fornire servizi attenti di ascolto, di accoglienza, di sostegno in un momento difficile della propria vita che richiede tante, tantissime energie.

Con i nostri genitori, con i nostri volontari, con i nostri collaboratori, ci siamo impegnati e continueremo ad impegnarci per donare: con assoluta spontaneità, con amore e con impegno. Doniamo il nostro tempo e le nostre risorse, per aiutare chi ne ha bisogno, per sensibilizzare, per impiantare consapevolezza, per tradurre una necessità in opportunità.

In tutto questo è fondamentale avere al proprio fianco compagni di viaggio sensibili e attenti, come lo sono state le persone, le istituzioni, gli enti che hanno scelto di

Gli Organi Sociali e la Struttura Organizzativa dell’associazione.

- 30/04/2022 Presentazione Bilancio Sociale
- Discussione e approvazione del Bilancio di Esercizio 2021.

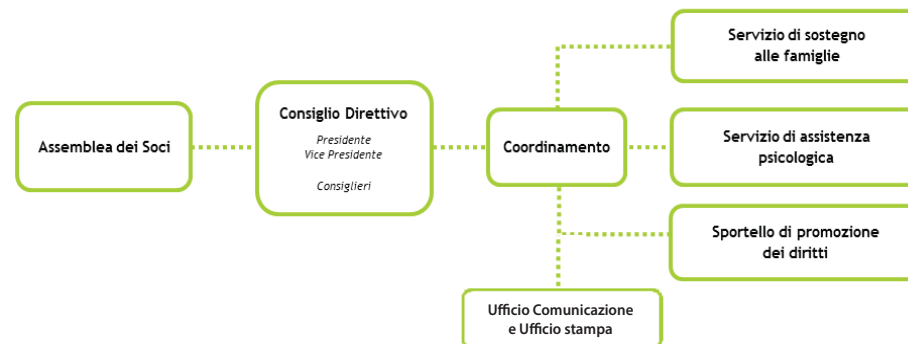

sostenerci nel corso di questo anno. Per essere davvero costruttori di una comunità sensibile e attenta, dove il prendersi cura dell’altro è la base della relazione tra persone.

A tutti voi diciamo GRAZIE! Paola Montanari, Presidente APGC

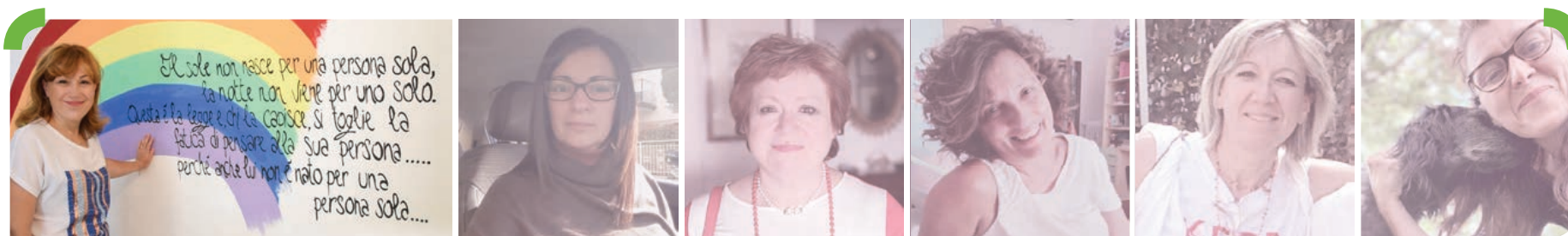

Nelle foto i componenti del Direttivo APGC 2021

Paola Montanari

Danila Lepenne

Patrizia Romualdi

Patrizia Ventura

Maria Cristina Mazzari

Mirella Cerato

Paolo Manfredi

Filippo Campioli

Elisa Stipcevic

Renato Keller

Caterina Carlini

Silvia Pezzoli

Richard Drakes





io tu noi



“Il percorso che affrontano genitori come Simona e Giuseppe non è mai facile, ma crediamo che se condiviso e sostenuto all’interno di un ambiente che accoglie e “protegge”, circondato da una rete di abbracci e di solidarietà, possa diventare un pezzetto speciale della propria vita. Al Polo aiutiamo queste persone a vivere una quotidianità più serena, cerchiamo di rendere più lieve ogni fatica, anche la più piccola, sostenuta dalle nostre assistenti sociali e psicologhe, dai nostri volontari e operatori che accolgono la singola famiglia per accompagnarla in questo momento “sospeso” della propria vita”.

*Paola Montanari,
presidente Piccoli Grandi Cuori*

*Nelle immagini
La Famiglia Campisi,
alcuni interni della nostra casa di accoglienza
il ‘Polo dei cuori’;
la dott.ssa Emanuela Angeli con una stampa 3D
del cuore artificiale (ph Paolo Righi)*

Accoglienza & Servizi

Ospitalità, assistenza, volontariato e convenzioni.

Il benessere dei bambini e delle famiglie sono al centro dell'azione di accoglienza: al Polo dei Cuori, la nostra "Casa" nata a Bologna nel 2015, ospitiamo i cardiopatici congeniti e le rispettive famiglie.

Grazie al Polo i genitori che arrivano da lontano possono stare vicino ai propri bambini durante il ricovero in terapia intensiva, oppure dopo la dimissione, in situazioni di lungodegenza come può essere un trapianto. Al Polo accogliamo le mamme in dolce attesa che hanno ricevuto una diagnosi di cardiopatia congenita e che dovranno partorire presso il Policlinico di Sant'Orsola, in modo che il bambino alla nascita possa essere trasferito immediatamente nel Reparto di Cardiologia e Cardiochirurgia Pediatrica o comunque essere assistito in Terapia Intensiva Neonatale con la presenza di medici cardiologi. Come mamma Simona, di Catania, e il suo Matteo.

Simona e il marito Giuseppe sono originari di Palagonia, in provincia di Catania. Al Polo dei Cuori hanno trascorso un po' del loro tempo "sospeso" tra maggio e ottobre del 2021: prima del parto, durante il ricovero di Matteo in terapia intensiva, dopo le dimissioni di Matteo per poter effettuare i primi controlli ravvicinati.

L'accesso alla Casa di Accoglienza 'Polo dei Cuori' è gratuito ed è seguito dalle assistenti sociali in collaborazione con la coordinatrice infermieristica e la direzione del Reparto di Cardiologia e Cardiochirurgia Pediatrica e dell'Età evolutiva.

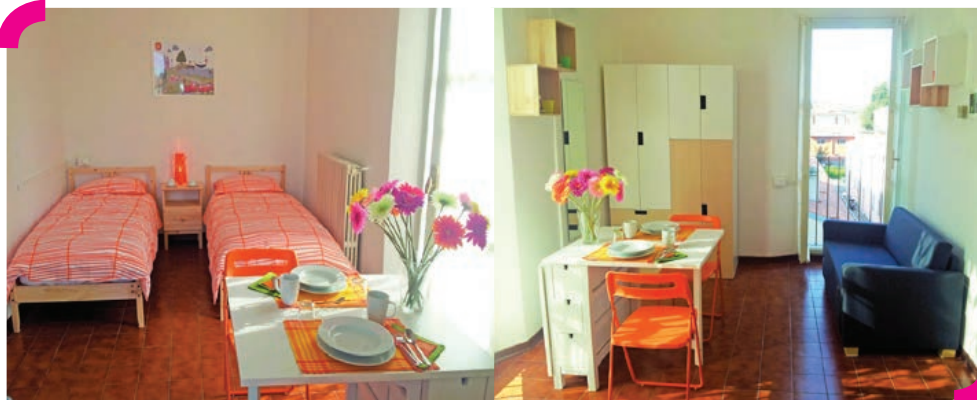

"Questi bambini nascono due volte. Devono imparare a muoversi in un mondo che la prima nascita ha reso più difficile. La seconda dipende da voi, da quello che saprete dare... Ma alla fine anche per voi sarà una rinascita".

(frase tratta dal libro di Giuseppe Pontiggia "Nati due volte")

Persone
1.982

Dal 2015 al 2021 son 1982 le persone ospitate grazie al servizio di Accoglienza a Bologna; le famiglie accolte sono ben 977.

Famiglie
977

"Quando abbiamo avuto la diagnosi di cardiopatia congenita è stato un vero e proprio macigno" - racconta mamma Simona -. "Siamo riusciti a metabolizzare grazie al sostegno di Sara, la psicologa dell'associazione. Ci siamo detti: è un percorso della vita che dobbiamo affrontare. Nella disgrazia, il fatto di poterlo scoprire grazie alla diagnosi prenatale ci ha fornito tanti strumenti in più: il tempo per accettare e metabolizzare, il tempo per organizzarci, per avere un appartamento gratuito dove poter stare grazie all'associazione, fornito di tutti i comfort, il fatto di non dover agire e decidere "in emergenza".

Abbiamo avuto il tempo di ambientarci: nel mese che ha preceduto la nascita siamo andati in giro per la città di Bologna e abbiamo assaggiato tutte le eccellenze del territorio: i tortellini, la gramigna alla salsiccia, le lasagne. Un pezzo di Bologna resterà sempre nel nostro cuore.

Durante la permanenza al Polo dei Cuori abbiamo incontrato altri genitori, nella nostra stessa situazione: poterci confrontare e anche consolare, è stato molto importante. Altrimenti sarebbe un vero e proprio calvario".



io tu noi



'La Nuova legge sull'arresto cardiaco: un importante traguardo nazionale raggiunto grazie all'impulso dato dal Sistema di Emergenza Regionale e dell'intera comunità bolognese.'
Piccoli Grandi Cuori porta la propria testimonianza circa il progetto 'Bologna Città Cardioprotetta' alla conferenza che l'Azienda Usl di Bologna ha promosso per la diffusione e l'uso dei defibrillatori in ambito extraospedaliero, accessibili h24.

Nelle immagini Assistenza Psicologica: Il monte ore delle nostre psicoghe è stato rimodellato seguendo le nuove esigenze del reparto dettate dalla pandemia.

Progetto Zaky: il guanto che ricorda il tocco della mamma donato alla terapia intensiva e alle mani della Dott.ssa Mangerini, fisioterapista PAD 23

Campagna 5x1000 Sosteniamo i cuori

Marco Bomber Orsi, campione di nuoto olimpico, con il Partner 'Secontime' viene ad inaugurare l'Infant flow: ventilatore pediatrico, acquistato grazie ad un'asta tenuta su Instagram dal campione a fine dicembre a favore di APGC. Insieme così abbiamo donato uno strumento davvero fondamentale per il reparto.

Attività & Servizi

Ospitalità, assistenza, volontariato e convenzioni.

Le Attività e i Servizi svolti dall'associazione realizzano operativamente la missione statutaria dell'organizzazione.

Servizio di sostegno per le famiglie: alloggi APGC	Sono 96 le famiglie per 189 persone che hanno usufruito dei servizi per l'alloggio messi a disposizione al Polo dei Cuori e in Via Pisano oltre al Progetto Tetto Amico.
Accordo Sirio Bar	Nr. 2 famiglie lungodegenti; sconto su acquisti presso il bar Pad 23 del Policlinico.
Accoglienza dei bambini dei Paesi dell'Est	6 Bambini arrivati ed accolti da diversi paesi dell'Est Europa.
Sportello dei diritti socio assistenziali	Nr. 277 famiglie per 1.174 accessi; colloqui con le 2 assistenti sociali a carico APGC per la risoluzione delle problematiche socio-sanitarie.
Servizio di Assistenza psicologica a carico APGC	Sono 55 i colloqui in ambulatorio Sono 4.430 (prestazioni in reparto, arteterapia e lungodegenti) Sono 35 prestazioni diagnosi prenatale Sono 177 le prestazioni in compresenza dei chirurghi
Parcheggio Zaccherini Alvisi	Nr. 119 biglietti; emissione di biglietti scontati in convenzione APGC.
Progetto TAXI- Cotabo	Nr. 240 corse a carico di APGC per il trasporto dei familiari dei pazienti ricoverati, dalla Casa di Accoglienza al Policlinico e viceversa.
Volontariato agito	L'azione dei volontari, anche se limitata dal Covid, continua fuori dal reparto, per il sostegno a distanza delle famiglie.

Volontari & Collaboratori

Sostegno al 'percorso di cura' durante la Pandemia.

Ancora oggi i pazienti e i famigliari vivono sia in reparto sia al Polo dei Cuori condizioni di semi isolamento ed esclusione dagli affetti più cari, a causa del Covid, sono quindi esposte a maggiori difficoltà, ma mai lasciate sole dall'Associazione che si è fatta carico di soluzioni e rimodulazione delle azioni di sostegno e accompagnamento nel percorso di cura.

L'azione dei nostri volontari infatti, se pur limitata, mancando in reparto le attività che svolgevano quotidianamente prima del covid-19, si è resa fondamentale per aiutare - anche a distanza - famiglie e pazienti, facendo piccole commissioni a pazienti e familiari e intervenendo per sostenere Associazione e Reparto in tanti altri modi.

Tutti noi Enti del Terzo settore continuiamo a svolgere un ruolo di grande importanza per ridurre le difficoltà dell'emergenza Covid-19 e assicurare le nuove modalità e stili di vita che tutti abbiamo dovuto tenere, specialmente dando voce alla campagna vaccinale portando aiuto diretto negli HUB.

I Volontari sono la forza trainante dell'associazione nello sviluppo delle finalità statutarie e nella gestione della vita associativa dell'organizzazione. Il loro impegno e tempo dedicato è donato a titolo gratuito.

316 Soci Volontari per il 2021 (di cui 13 componenti del Consiglio Direttivo).

Al loro fianco operano sistematicamente alcuni Collaboratori impegnati nei servizi e progetti specifici attivati dall'associazione.

- 4 : Professionisti Psicologi.
- 2 : Professionisti Assistenti Sociali.
- 4 : Collaboratori.



io tu noi



*Il cuore di Habibou.
Un ponte di speranza da Bologna
fino al piccolo cuore di Habibou
in Niger per salvare un bimbo di
soli 5 anni, Habdallah Habibou,
con una cardiopatia congenita gra-
ve, la Tetralogia di Fallot.
La pandemia in corso
ha fatto rientrare la maggior parte
dei medici dall'Africa, Habibou
non ha speranze di essere
operato a casa sua.
Senza un intervento correttivo
urgente la sua speranza di vita
si ridurrebbe a pochi mesi.
Questa raccolta fondi insieme con
Fondazione Policlinico Sant'Orsola
ha permesso di operare Habibou
a Bologna e il Polo dei Cuori è stata
la sua casa assieme alla sua
dolcissima mamma.*

*Nelle immagini vari momenti
del soggiorno di Habibou 'l'Italiano',
così chiamato dai suoi genitori e parenti, perché è qui
che è rinato il suo cuore; dall'arrivo al Polo dei Cuori
alla partenza da Bologna ha preso ben 9 kg!
(Crediti: Resto del Carlino,
ph Paolo Righi per Fondazione S.orsola , APGC)*

Accoglienza & Servizi

Il cuore di Habibou: insieme a Fondazione Sant'Orsola siamo riusciti a far crescere questo piccolo cuore.

Grazie alla collaborazione con Fondazione Sant'Orsola, abbiamo raccolto i fondi necessari per curare il piccolo Habibou, un bambino cardiopatico congenito del Niger.

Habibou aveva cinque anni quando è arrivato a Bologna, a fine marzo, e lo abbiamo accolto in uno dei nostri appartamenti al Polo dei Cuori insieme alla sua mamma: a causa della sua cardiopatia congenita, la Tetralogia di Fallot, non riusciva più nemmeno a camminare e senza un intervento Habibou non sarebbe sopravvissuto.

Il popolo di "donatori" si è da subito attivato consentendoci di superare l'obiettivo della raccolta fondi dopo sole due settimane. L'intervento cardiocirurgico per mano dell'equipe del prof. Gargiulo è perfettamente riuscito: alle dimissioni, Habibou e la sua mamma sono tornati da noi al Polo dei Cuori per circa tre settimane, durante le quali il piccolo ha svolto le cure riabilitative. Lo abbiamo incontrato, gli abbiamo donato dei giochi, ci ha sorriso, a soli pochi giorni dall'intervento era visibilmente già cambiato nell'aspetto.

Stima costi sostenuti per l'accoglienza:

4.000 | Dal 14 aprile al 26 giugno, 73 giorni di permanenza di Habibou e la sua mamma al Polo dei Cuori.



"Questo intervento è stato un miracolo"

Le prime parole accorate della mamma di Habibou

"Questa storia è qualcosa che ti rende più forte, che unisce la nostra équipe".

Prof. Gaetano Gargiulo, direttore della Cardiocirurgia Pediatrica e dell'Età evolutiva, IRCCS Policlinico di S.Orsola Bologna.

"Bologna è da sempre una città dal cuore grande e noi lo sappiamo bene, perché da più di 24 anni accoglie i nostri bambini cardiopatici congeniti che arrivano da tutto il mondo".

Paola Montanari, presidente Piccoli Grandi Cuori

"Non lasciare indietro chi è più fragile è indispensabile per costruire una comunità in cui ognuno di noi possa vivere meglio.

Giacomo Faldella, presidente Fondazione Sant'Orsola

Ha imparato a mangiare stando seduto, a camminare, a percepire il suo corpo, a parlare e ad essere sempre un po' più autonomo. Tutto questo è stato motivo di grandissima gioia per noi: anche se il Covid ha reso tutto molto difficile, siamo riusciti a far crescere questo piccolo cuore qui, sotto le due torri, a Bologna.

Habibou è tornato a casa sua il 26 giugno, dal suo papà e dai suoi fratelli, destinato finalmente a una vita normale e felice.

Ringraziamo tutti i donatori, la città di Bologna e tutti gli amici che si sono uniti in questo grande abbraccio di solidarietà.



16.210 A tutti coloro che hanno donato per il progetto
Coloriamo l'Ospedale: la bellezza è cura

16.210 VOLTE
Grazie

DA TUTTI I PICCOLI GRANDI CUORI

Perché la bellezza deve essere il primo ricordo di ogni bambino in Ospedale. Aiuta il nostro 'Progetto Pareti' a crescere ancora, perché in Cardiologia e Cardiocirurgia Pediatrica del Policlinico di Sant'Orsola vogliamo poter sognare TUTTI a colori.

Con la collaborazione di:
FONDAZIONE POLICLINICO SANT'ORSOLA, GINGER, Ospedale Policlinico di Sant'Orsola, Istituzioni

Facci sentire il tuo cuore che batte!
Dona anche tu il tuo 5x1000 ai Piccoli Grandi Cuori

5x1000 Scegli c.f. **92050680377**

PICCOLI GRANDI CUORI
Associazione onlus per il futuro dei bambini, dei ragazzi, degli adulti portatori di cardiopatie congenite
piccoligrandicuori.it



io
tu.
noi

'Progetto Pareti' per il PAD 23
Portare bellezza nei luoghi di cura: un intervento di decorazione narrativa delle stanze, dei corridoi, degli ambulatori, degli ingressi al reparto. Il racconto come terapia: migliorando la qualità dell'ambiente si riduce la percezione di medicalizzazione contribuendo a creare un'immagine positiva all'interno dell'ospedale. La storia della nostra associazione parla di impegno, tenacia, sacrifici. Ciò che racconteremo attraverso una metafora: la nostra terra, le nostre radici, dove ogni cuore è un piccolo seme che cresce e che ha bisogno, più che mai in ospedale, di cure sapienti e amorevoli.

Dimensione Economica

Rispettare la Mission con un rendiconto puntuale.

Una sintesi dei Proventi dell'associazione (serie storica 2014-2021).

Il risultato della gestione 2021, particolarmente rilevante, è determinato dall'incasso di un lascito immobiliare. Risorse pervenute in un anno di attività istituzionali parzialmente ridotte per le problematiche epidemiologiche.

In ogni caso l'avanzo della gestione 2021, in osservanza dei vincoli statutari, sarà riportato all'esercizio successivo per essere destinato alle attività associative.

PROVENTI - LE DONAZIONI E IL 5X1000

2014	2015	2016	2017	2018	2019	2020	2021
499.832	377.933	311.347	343.031	344.032	335.439	719.021	578.709

Oneri 2021 | 285.712 euro sono i costi sostenuti per i servizi alle famiglie (18% ospitalità), per i Servizi Professionali (33% Psicologhe, Assistenti sociali) per le donazioni (49% verso il Reparto, altro)

ONERI - COSTI SOSTENUTI PER LA MISSIONE DELL'ASSOCIAZIONE

2014	2015	2016	2017	2018	2019	2020	2021
329.750	262.994	213.322	205.688	220.347	229.125	220.515	285.712

A pagina 23, nel 'Rendiconto gestionale', vengono specificate tutte le voci di bilancio.



Gli amici del Motoclub Motomeccanica di Roma che sono venuti a Bologna con una donazione importante da destinare al nostro 'Progetto pareti.'

Donazioni anno 2021

Attività di interesse generale per il perseguimento, senza scopo di lucro, di finalità civiche, solidaristiche e di utilità sociale.

Sonda ECOCARDIOGRAFICA TRANS-ESOFAGEA (acquisto seguito del progetto Habibou)	27.816
VIDEOLARINGOSCOPIO Pediatrico (campagna I CARE Pad.23-25 Covid)	10.734
Tiralatte	1.900
Infant Flow	8.540
Progetto Taxi	3.770
Progetto Tetto Amico	4.200
Dottorato di ricerca	68.083
Progetto pareti	22.667
Vari acquisti materiale per sostegno famiglie	1.800
Buoni parcheggio Zaccherini nr.119.	

Donare il 5x1000 significa donare futuro.

Il vostro 5x1000 per l'anno 2021 è stato di 110.281 euro e sono state 3.309 le persone che hanno firmato la dichiarazione dei redditi dell'anno 2020 in nostro favore. La vostra firma rimane uno strumento fondamentale per il perseguimento della mission di Piccoli Grandi Cuori.

GRAZIE.

"Progetto Pareti" ideato e realizzato da Piccoli Grandi Cuori Onlus





I GUCH sono tutti i pazienti di età superiore ai 16 anni affetti da cardiopatia congenita in storia naturale o già sottoposti a chirurgia correttiva o palliativa. Questa popolazione oggi costituisce circa i due terzi di tutti i pazienti con cardiopatie congenite. Quella dei GUCH è una popolazione in aumento. Lavoriamo per il futuro di tutti loro.

Nelle immagini

Foto al centro in alto la dott.ssa Mangerini in sala chirurgica (ph Paolo Righi)

In alto a destra la nuova veste grafica di ambulatori del PAD 23

Nelle altre 4 immagini la consegna della Sonda ecocardiografica trans-esofagea al Prof. Faldella, Prof. Gargiulo Dott.ssa Anna Balducci, Paola Montanari e il Dott. Donti. (ph Paolo Righi)

*io
tu
noi*

Donazioni e 5x1000 diventano valore, progetti, aiuto.

Psicologhe, Assistenti sociali, borse di studio di ricerca, strumenti medicali e tanti servizi di assistenza e cura.

Nel 2021 abbiamo finanziato una borsa di studio, del valore di 68 mila euro, per un Dottorato di Ricerca in Scienze Cardio Nefro Toraciche. L'obiettivo del programma di ricerca, vinto dalla dott.ssa Valeria Mangerini giovane Cardiologa pediatrica, è quello di migliorare le condizioni di salute e le prospettive di vita dei nostri pazienti GUCH (Grown Up Congenital Heart Disease).

Per il loro futuro vogliamo migliorare il processo di cura, attraverso tecnologie migliori come la mobile health per monitorarne lo stato di salute anche "a distanza". Questi pazienti hanno diritto di ridurre i loro tempi di attesa in lista trapianti e di arrivare al trapianto in condizioni ottimali: perché il cuore di un cardiopatico congenito non è come il cuore di un adulto non congenito, per tanti tantissimi motivi.

Vogliamo ringraziare tutti voi perché grazie al vostro importante sostegno abbiamo raggiunto un importante obiettivo per migliorare la cura e la vita dei pazienti GUCH!

Leggi la notizia completa su piccoligrandicuori.it.

Nella pagina due foto della Dott.ssa Mangerini



"Questa donazione, realizzata grazie alle numerose persone che ci sostengono, apre una finestra sul futuro per una giovane e brava ricercatrice, il cui progetto di ricerca punta al miglioramento continuo delle cure per i cardiopatici congeniti".

Paola Montanari, Presidente dell'Associazione Piccoli Grandi Cuori Odv.

"La mia tesi di laurea si è focalizzata sulle cardiopatie congenite ad emergenza neonatale, quelle che sono diagnosticate in gravidanza o che si presentano alla nascita e che necessitano di un trattamento nei primi giorni di vita. Potersi rapportare con piccoli pazienti che crescono, con i quali instauriamo una relazione e ai quali garantire una migliore prospettiva di vita, mi riempie il cuore di gioia".

Dott.ssa Valeria Mangerini, dottorando cardiologa del Policlinico di Sant'Orsola

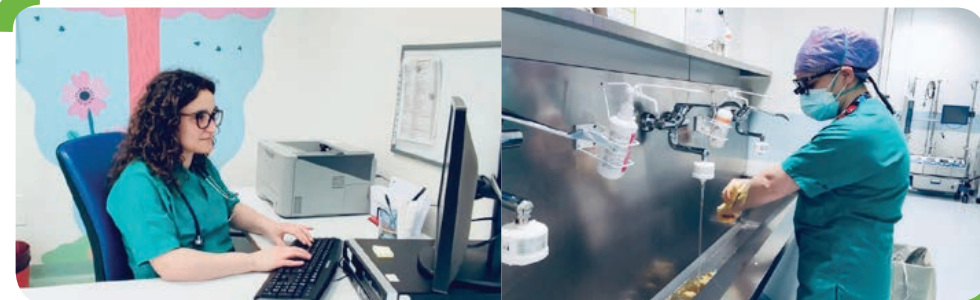

"Ogni anno circa il 35% dei pazienti che ricoveriamo e sottoponiamo ad un intervento cardiologico è costituito da pazienti GUCH. Siamo uno dei pochi Centri italiani che si occupa della diagnosi e cura, compreso il trapianto cardiaco, dei pazienti adulti con cardiopatie congenite e siamo il Centro GUCH di riferimento regionale".

Prof. Gaetano Gargiulo, direttore dell'unità operativa di Cardiologia Pediatrica e dell'Età Evolutiva del Policlinico di Sant'Orsola IRCCS a Bologna.

"Nel percorso GUCH, lo psicologo è presente durante la visita di controllo sia per un primo contatto conoscitivo sia per iniziare un percorso di sostegno in caso di bisogno".

Paola Montanari, Presidente dell'Associazione Piccoli Grandi Cuori Odv.

Nel 2020 il team di psicologhe dell'associazione Piccoli Grandi Cuori ha eseguito 140 colloqui con pazienti GUCH, in collaborazione con i cardiologi.

Trasformiamo le donazioni in migliori cure.

Due nuovi strumenti per il cuore dei nostri bambini: sonda transesofagea e laringoscopio pediatrico.

Sonda ecocardiografica transesofagea

Abbiamo donato al nostro Reparto un'innovativa sonda ecocardiografica transesofagea per rendere più sicuri gli interventi al cuore sui neonati di peso superiore ai due chili e mezzo. In questo modo i nostri medici potranno avere un controllo "on line" e in tempo reale dell'intervento cardiocirurgico ed una valutazione dei risultati della correzione chirurgica; inoltre, sarà utile anche in terapia intensiva e in sala di emodinamica.

La sonda ecocardiografica trans-esofagea sfrutta infatti lo stretto contatto esistente tra l'esofago ed il cuore e permette una migliore visualizzazione delle camere cardiache, dei grossi vasi polmonari e dell'aorta, delle valvole cardiache, con un dettaglio migliore rispetto a quanto consentito dal più semplice ecocardiogramma trans-toracico (ETT).

Lo strumento è stato acquistato con le risorse rimaste dalla donazione per il piccolo Habibou, il bambino cardiopatico congenito di cinque anni proveniente dal Niger e operato dall'equipe del prof. Gargiulo grazie alla raccolta fondi attivata insieme alla Fondazione Sant'Orsola.

Sono stati ben 56.823 gli euro raccolti da Fondazione Sant'Orsola e Piccoli Grandi Cuori. Abbiamo deciso insieme a Fondazione di integrare e devolvere all'acquisto di un'attrezzatura sanitaria - sonda - parte della rimanenza, per un valore di 27.816 euro che potesse contribuire a migliorare il percorso di cura di tanti altri bambini che, come Habibou, necessiteranno di un intervento al cuore.

La generosità di tutte le persone che hanno salvato la vita al piccolo Habibou regala quindi una speranza in più a tanti altri bambini cardiopatici che come lui avranno bisogno di cure.

"Questo strumento ci permetterà di eseguire una valutazione anatomica molto precisa e dettagliata del cuore, nei neonati di peso superiore ai 3,5 kg, della sua struttura e del suo funzionamento acquisendo moltissime informazioni che sono utili al cardiocirurgo prima dell'intervento, in sala operatoria".

Dott.ssa Anna Balducci, cardiologa pediatrica del Policlinico di Sant'Orsola IRCCS

Laringoscopio pediatrico

Abbiamo acquistato un laringoscopio pediatrico del valore di 15.717 euro, che è stato donato ai Padiglioni 23 e 25 dell'IRCCS Policlinico di Sant'Orsola a Bologna: lo strumento è in uso sia all'interno del nostro Reparto di Cardiologia e Cardiocirurgia Pediatrica, sia presso il Reparto Covid per i pazienti che necessitano di essere intubati.

"La presenza del monitor video collegato è molto utile quando il laringoscopio deve essere utilizzato su neonati, perché si tratta di intubazioni particolari dato che gli spazi sono davvero molto ristretti. Inoltre, il video laringoscopio ha uno scopo didattico molto importante dato che il nostro è un Ospedale universitario. Agli studenti e agli specializzandi possiamo insegnare e spiegare l'anatomia delle vie aeree che stiamo esplorando in quel momento e monitorarli se sono loro stessi ad eseguire la manovra di intubazione. Diamo la possibilità ai giovani apprendisti di lavorare in sicurezza e per la sicurezza del paziente".

Dott.ssa Daniela Di Luca, cardionestesista del Policlinico di Sant'Orsola IRCCS che nella foto riceve da Paola Montanari, assieme al Prof. Gargiulo, il Laringoscopio pediatrico.



Sportello Promozione Diritti civili informazione, orientamento e supporto alle famiglie.

Una sintesi delle analisi dei bisogni e dei risultati raggiunti nel 2021.

Azione	Descrizione
Analisi del bisogno	<ul style="list-style-type: none"> Da tempo l'associazione aveva consapevolezza della mancanza di informazioni alle famiglie sulla normativa per le assenze dal lavoro per la generalità dei lavoratori, sulla Legge 104 per il riconoscimento della gravità dell'handicap e sull'invalidità civile; sulla tutela delle discriminazioni sui luoghi di lavoro, e sui servizi sociali, educativi e sanitari del territorio di residenza.
Obiettivi dell'intervento	<ul style="list-style-type: none"> Attivare uno sportello per l'informazione, l'orientamento e l'avvio ai servizi ed ai diritti in base alle competenze dei vari comparti dello Stato e dei Servizi. Preso in carico delle situazioni famigliari più complesse, in situazione di fragilità sociale e personale.
Azioni realizzate	<ul style="list-style-type: none"> Collaborazione con 2 assistenti sociali specialiste. Apertura dello sportello presso la sede dell'associazione. Inserimento dell'assistente sociale in reparto per parte della sua attività professionale.
Partnership Coinvolto	<ul style="list-style-type: none"> Patronato INCA per formazione e per consulenza medico-legale in caso di diniego di invalidità civile e stato di gravità dell'handicap.
Risultati raggiunti	<ul style="list-style-type: none"> Crescita negli anni dei casi seguiti; numerosi ricorsi per diritti negati, presentati e vinti dalle famiglie.
Miglioramenti & sviluppi futuri	<ul style="list-style-type: none"> Coinvolgimento degli altri patronati presenti sul territorio Estensione del protocollo di lavoro con i patronati regionali e nazionali. Accordo di partenariato con la Consigliera di parità della Regione Emilia-Romagna. Maggiore presenza in reparto dell'assistente sociale per anticipare il più possibile la valutazione dei bisogni e far sì che al loro arrivo a Bologna, le famiglie siano già inserite in un programma di aiuto personalizzato.

Assistenza Psicologica Cuore e mente lavorano insieme.

Una sintesi delle analisi dei bisogni e dei risultati raggiunti nel 2021.

Azione	Descrizione
Analisi del bisogno obiettivi dell'intervento	<ul style="list-style-type: none"> Le famiglie che hanno fondato e fanno parte dell'associazione e che hanno affrontato l'esperienza della patologia sono ben consapevoli degli aspetti traumatici e dolorosi che essa può comportare, ci si confronta con il dolore proprio, dei propri figli e della famiglia intera; con l'incertezza, la paura il desiderio di sapere non sapere. Il supporto psicologico nelle unità operative di CCHPED viene articolato in vari momenti e a vari livelli, al fine di poter favorire l'espressione, il contenimento e l'integrazione dei vissuti collegati all'esperienza potenzialmente traumatica per la persona con cardiopatia congenita e i propri famigliari.
Azioni realizzate	<ul style="list-style-type: none"> Le psicologhe dell'UO della CCHPED, in accordo con l'Associazione vista la condizione pandemica, si sono rese disponibili attivando uno spazio di ascolto e supporto psicologico (su richiesta) rivolto al personale medico, infermieristico e di supporto del Polo CTV e per tutto il personale dell'Alta Intensità e della CCHPED. L'attività viene svolta: in ambulatorio, in reparto, in ostetricia in occasione della diagnosi prenatale, nei diversi reparti dove possono essere ricoverati i nostri pazienti e presso un ambulatorio esterno per le terapie.
Risultati raggiunti	<ul style="list-style-type: none"> Facilitazione dell'approccio alla patologia, supporto durante il ricovero, preparazione alle procedure e sostegno nel percorso per le procedure invasive.
Miglioramenti & sviluppi futuri	<ul style="list-style-type: none"> Riproporre uno spazio di ascolto e supporto psicologico (su richiesta) rivolto al personale medico, infermieristico anche al Pad25 COVID. Favorire il lavoro interdisciplinare tra i diversi operatori dell'Associazione per migliorare efficacia e efficienza per la presa in carico unitaria del paziente e della famiglia.



io tu noi

Il libro nasce grazie a Boh Edizioni con il contributo di Piccoli Grandi Cuori e delle famiglie di bambini nati con cardiopatia congenita, che gentilmente hanno messo a disposizione le loro intime ricette.



“Vito e le ricette del Cuore. Una favola per far nascere un sorriso” è un libro da leggere, da gustare, da condividere e da pasticciare anche in famiglia. Per realizzarlo ci siamo affidati all’aiuto di un prezioso “esploratore” che accompagna i lettori, grandi e piccini, alla scoperta delle ricette delle famiglie che sono arrivate da tutt’Italia: Stefano Bicocchi, in arte Vito, comico e gourmand con una passione innata per la cucina e il buon cibo.

Bilancio di Esercizio - Stato Patrimoniale

ATTIVO	al 31/12/2021
B) IMMOBILIZZAZIONI	
I) Immobilizzazioni immateriali	
4) Concessioni, licenze, marchi	6.715
TOTALE Immobilizzazioni immateriali	6.715
II) Immobilizzazioni materiali	
1) Terreni e fabbricati	191.404
4) Altri beni	2.236
TOTALE Immobilizzazioni materiali	193.640
III) Immobilizzazioni finanziarie	
2) Crediti	
d) Crediti verso altri	
2) - oltre l'esercizio	1.000
TOTALE Crediti verso altri	1.000
TOTALE Crediti	1.000
3) Altri titoli	368.500
TOTALE Immobilizzazioni finanziarie	369.500
TOTALE IMMOBILIZZAZIONI	569.855
C) ATTIVO CIRCOLANTE	
II) Crediti	
9) Crediti tributari	
1) - entro l'esercizio	762
TOTALE Crediti tributari	762
12) Crediti verso altri	
1) -entro l'esercizio	32.293
2) - oltre l'esercizio	312
TOTALE Crediti verso altri	32.605
TOTALE Crediti	33.367
IV) Disponibilità liquide	
1) Depositi bancari e postali	420.926
3) Denaro e valori in cassa	1.166
TOTALE Disponibilità liquide	422.092
TOTALE ATTIVO CIRCOLANTE	455.459
D) RATEI E RISCONTI	5.209
TOTALE ATTIVO	1.030.523

PASSIVO

A) PATRIMONIO NETTO	
I) Fondo dotazione dell'ente	10.000
III) Patrimonio libero	
1) Riserve utili o avanzi di gestione	760.536
2) Altre riserve	1
TOTALE Patrimonio libero	760.537
IV) Avanzo (disavanzo) d'esercizio	
1) Avanzo di gestione	156.754
TOTALE Avanzo (disavanzo) d'esercizio	156.754
TOTALE PATRIMONIO NETTO	927.291
B) FONDI PER RISCHI ED ONERI	
3) Altri	8.000
TOTALE FONDI PER RISCHI ED ONERI	8.000
C) TRATTAMENTO DI FINE RAPPORTO	12.067
D) DEBITI	
1) Debiti verso banche	
-entro l'esercizio	70
TOTALE Debiti verso banche	70
7) Debiti v\ fornitori	
-entro l'esercizio	69.454
TOTALE Debiti v\ fornitori	69.454
9) Debiti tributari	
-entro l'esercizio	411
TOTALE Debiti tributari	411
10) Debiti v\istituti di prev. e secur.	
-entro l'esercizio	3.148
TOTALE Debiti v\istituti di prev. e secur.	3.148
11) Debiti v\dip. e collaboratori	
-entro l'esercizio	8.191
TOTALE Debiti v\dip. e collaboratori	8.191
12) Altri debiti	
-entro l'esercizio	486
-oltre l'esercizio	650
TOTALE Altri debiti	1.136
TOTALE DEBITI	82.410
E) RATEI E RISCONTI	755
TOTALE PASSIVO	1.030.523

Bilanci di Esercizio - Rendiconto gestionale

ONERI E COSTI

A) Costi e oneri Interesse generale

1) Materie prime suss. di cons. e merci	50.814
2) Servizi	187.609
3) Godimento beni di terzi	6.061
4) Personale	33.024
6) Accantonamenti per rischi ed oneri	8.000
7) Oneri diversi di gestione	204

TOTALE Costi e oneri Interesse generale **285.712**

C) Costi e oneri att. raccolta fondi

1) Oneri per raccolte fondi abituali	22.184
3) Altri oneri	22.563

TOTALE Costi e oneri att. raccolta fondi **44.747**

E) Costi e oneri di supporto generale

1) Materie prime, suss. consumo e merci	881
2) Servizi	43.994
3) Godimento beni di terzi	4.942
4) Personale	32.761
5) Ammortamenti	
1) Ammortamenti immateriali	
7) Ammortamento altre immobilizzazioni	1.679

TOTALE Ammortamenti immateriali **1.679**

2) Ammortamenti materiali	
4) Ammortamento altri beni	2.241

TOTALE Ammortamenti materiali **2.241**

TOTALE Ammortamenti **3.920**

7) Altri oneri	2.725
----------------	-------

TOTALE Costi e oneri di supporto generale **89.223**

PROVENTI E RICAVI

A) Proventi e ricavi di int. generale

1) Prov. quote assoc. apporto da fondat	7.837
4) Erogazioni liberali	405.923
5) Proventi del 5 per mille	110.281
10) Altri ricavi, rendite e proventi	548

TOTALE Proventi e ricavi di int. generale **524.589**

A T) Avanzo/disavanzo att. int. gen. **238.877**

C) Ricavi da attività raccolta fondi

1) Proventi da raccolte fondi abituali	54.116
--	--------

TOTALE Ricavi da attività raccolta fondi **54.116**

C T) Avanzo/disavanzo att. raccolta fondi **9.369**

D) Ricavi da att. finan. e patrimon.

5) Altri proventi	4
-------------------	---

TOTALE Ricavi da att. finan. e patrimon. **4**

D T) Avanzo/disavanzo att. fin. e patr. **4**

E T) Avanzo/disavanzo att. supporto gen. **-89.223**

Risultato prima delle imposte

159.027

Imposte sul reddito d'esercizio

Imposte correnti	2.273
------------------	-------

TOTALE Imposte sul reddito d'esercizio **-2.273**

Avanzo/Disavanzo di gestione

156.754

Nella foto:
Pasqua in Reparto con un dono di Pasta Dallari e TimeBrand



Bilancio di Esercizio - Relazione di missione

Informazioni generali missione

L'Ente è istituito nella forma giuridica di ASSOCIAZIONE di volontariato, si qualifica inoltre come Ente del Terzo Settore (ETS) ai sensi del Codice del Terzo settore (D.Lgs. n. 117/2017) ed ha come fine statutario il perseguimento, senza scopo di lucro, di finalità civiche, solidaristiche e di utilità sociale tramite l'esercizio in via esclusiva o principale di attività di interesse generale.

Attività di interesse generale di cui all'art.5 D.Lgs. n. 117/2017 richiamate nello statuto.

Per il perseguimento degli scopi istituzionali il vigente statuto dell'Ente prevede l'espletamento delle seguenti attività di interesse generale:

- **prestazioni socio-sanitarie** (lettera c).
- **ricerca scientifica** di particolare interesse sociale (lettera h)

Sezione del Registro unico nazionale del Terzo settore in cui l'ente è iscritto

L'Associazione ha provveduto ad aggiornare la propria posizione presso i registri Regionali per la trasmigrazione al Registro Unico del Terzo Settore di cui all'art. 45 del D.Lgs. n. 117/2017 tenuto presso il Ministero del lavoro e delle politiche sociali, nella sezione "Organizzazioni di Volontariato".

La fase si concluderà con l'atto di iscrizione vero e proprio e nel periodo transitorio rimangono ferme le condizioni derivanti dall'attuale iscrizione nel Registro Regionale.

Regime fiscale adottato

L'Ente si qualifica come ente del terzo settore non commerciale di cui all'art. 79 comma 5 del D.Lgs. n. 117/2017.

Attività diverse art. 6, D.Lgs. n. 117/2017

Oltre alle attività di interesse generale, nel corso dell'esercizio in chiusura, non sono state svolte attività diverse, sebbene le stesse siano consentite dallo statuto, purché restino secondarie e strumentali rispetto alle attività di interesse generale.

Attività raccolta fondi art. 7, D.Lgs. n. 117/2017

Occasionalmente nel corso dell'anno, in concomitanza con ricorrenze particolari, vengono svolte raccolte attraverso offerta di beni di modico valore. Queste raccolte si concretizzano in banchetti e punti di vendita gestiti tramite l'impiego di risorse interne e grazie al supporto dei volontari iscritti nell'apposto Registro di cui all'art. 17 del D.Lgs. n. 117/2017, sia con il supporto di volontari occasionali "reclutati" per l'evento.

L'attività viene svolta nel rispetto dei principi di verità, trasparenza e correttezza nei rapporti con i sostenitori e il pubblico.

Associati

L'Ente nasce come associazione di partecipazione nella quale le persone fisiche associate costituiscono l'Assemblea degli Associati, organo al quale è demandata la nomina dei componenti del consiglio direttivo.

Non sussistono rapporti di natura economica tra l'Ente ed i singoli partecipanti. Alcuni partecipanti svolgono in via continuativa opere di volontariato all'interno delle strutture dell'Ente e come tali sono iscritti nel Registro dei Volontari di cui all'art. 17 del D.Lgs. n. 117/2017, in coerenza con le previsioni del medesimo articolo nessun compenso è riconosciuto all'opera di volontariato.

Criteri di valutazione

Principi di redazione del bilancio

Il presente bilancio di esercizio viene redatto secondo le previsioni dell'art. 13 del D.Lgs. n. 117/2017, è composto dallo Stato Patrimoniale, dal Rendiconto Gestionale e dalla presente Relazione di Missione, redatti in conformità alla modulistica definita con decreto del Ministro del lavoro e delle politiche sociali del 05/03/2020, integrato dal Principio Contabile ETS n. 35 emanato dall'Organismo Italiano di Contabilità.

Il presente bilancio assolve il fine di informare in merito all'attività posta in essere dall'Ente nel conseguimento della missione istituzionale, esprimendo le modalità tramite le quali ha acquisito ed impiegato risorse. Fornisce, per mezzo di valori quantitativo – monetari, una rappresentazione chiara veritiera e corretta della



Nelle foto: in alto il nostro sostegno alla campagna vaccinale anti Covid19 negli Hub della Fiera di Bologna e al Policlinico di S. Orsola, impegnati nell'animazione delle attese, specie pediatriche; 26 Settembre Giornata Mondiale del Cuore: APGC organizza la Tavola rotonda 'Vaccini e Cardiopatie' con una mini versione di Piccoli Grandi Cuori (quasi) in Festa con pranzo sociale e dimostrazioni di defibrillazione precoce insieme a 118 Bologna Soccorso, Pubblica Assistenza e CRI Bologna. Relatori al CONVEGNO NAZIONALE '30 anni di trapianto di cuore a Bologna'; il Sindaco Lepore in visita al Reparto la vigilia di Natale.

situazione patrimoniale, finanziaria, e del risultato della gestione conseguito nell'intervallo temporale cui il bilancio si riferisce. Il presente bilancio è la sintesi delle scritture contabili, volte alla sistematica rilevazione degli eventi che hanno interessato l'Ente e che competono all'esercizio cui il bilancio si riferisce.

La struttura del bilancio è articolata in schemi fissi; è formato dallo stato patrimoniale, dal rendiconto gestionale con l'indicazione dei proventi e degli oneri dell'Ente, e dalla relazione di missione che illustra le poste di bilancio, l'andamento economico e le modalità di perseguimento delle finalità statutarie. I modelli dei prospetti contabili prevedono l'indicazione delle voci corrispondenti dell'esercizio precedente. Tuttavia, il principio contabile nazionale ha previsto semplificazioni in sede di prima applicazione per il bilancio chiuso al 31/12/2021, consentendo di non presentare il bilancio comparativo 2020. L'Organo amministrativo ha ritenuto opportuno avvalersi di tale scelta.

La redazione del bilancio è stata eseguita nel rispetto del generale principio di prudenza e nella prospettiva di continuazione dell'attività dell'Ente; è stato inoltre applicato il principio della competenza economica. Lo Stato Patrimoniale e il Rendiconto Gestionale sono redatti in unità di euro e la presente Relazione di Missione contiene illustrazioni ai dati di bilancio in unità di euro.

Criteria di valutazione

I criteri di valutazione adottati come previsto dal Ministero del lavoro e delle politiche sociali, purché compatibili con l'assenza di lucro degli enti del terzo Settore, sono riconducibili a quelli previsti dall'art. 2426 del Codice Civile. Si specifica di seguito:

Immobilizzazioni immateriali

Sono iscritte al costo di acquisizione e rappresentano valori connessi a beni di natura non materiale, caratterizzati dalla possibilità di utilizzo duraturo, e da spese tali da produrre un'utilità pluriennale. I valori ricompresi nelle immobilizzazioni immateriali sono stati assoggettati al processo di ammortamento in relazione alla loro residua utilità.

Immobilizzazioni Materiali

Si riferiscono a beni di natura materiale destinati a perdurare nel tempo ed a generare un'utilità pluriennale. Sono iscritte al costo di acquisizione, ove sostenute. I beni cespiti strumentali all'attività, caratterizzati da deperimento, sono stati sottoposti al processo di ammortamento. Le quote di ammortamento, imputate al Rendiconto Gestionale, sono state calcolate sulla base del criterio della residua possibilità di utilizzazione, tenuto conto dell'utilizzo, della durata

economico-tecnica dei cespiti.

I beni di modico valore rispetto all'attivo patrimoniale, destinati ad essere velocemente rinnovati sono stati interamente spesi nell'esercizio.

Il fabbricato, acquisito a titolo gratuito per un lascito testamentario, è iscritto allo stato patrimoniale al "fair value".

Immobilizzazioni finanziarie

Rappresentano investimenti in titoli ed attività finanziarie: Il valore di iscrizione in bilancio è determinato sulla base del prezzo d'acquisto o di sottoscrizione; non è stato utilizzato il criterio del costo ammortizzato in quanto la differenza è ritenuta irrilevante.

Non figurano partecipazioni per le quali si renda necessario operare svalutazioni riconducibili a perdite durevoli di valore, e neppure sono presenti partecipazioni comportanti una responsabilità illimitata.

Crediti

Sono rilevati secondo il criterio del presumibile valore di realizzo, che è stimato pari al nominale.

Anche per queste voci non è stato utilizzato il criterio del costo ammortizzato tenendo conto del fattore temporale, in quanto ritenuto non significativo.

Debiti

Sono rilevati al valore nominale, ritenuto coincidente con il valore di estinzione.

Ratei e risconti

Sono stati stanziati e determinati nel rispetto del principio di competenza economica. Si tratta di costi e proventi comuni a due o più esercizi, l'entità dei quali varia in ragione del tempo.

Fondo TFR

Rappresenta l'effettivo debito maturato verso i dipendenti in conformità alle previsioni normative di riferimento. Il fondo corrisponde al totale delle singole indennità maturate a favore dei dipendenti alla data di chiusura dell'esercizio, ed è pari a quanto si sarebbe dovuto corrispondere ai dipendenti nell'ipotesi di cessazione del rapporto di lavoro in tale data.

Imposte sul reddito

Le imposte vengono stanziare per competenza e si riferiscono ai redditi imponibili imputabili all'Ente.

Immobilizzazioni

Immobilizzazioni immateriali

	Saldo al 01/01/21	Costi dell'esercizio	Ammortamenti	Saldo al 31/12/2021
Concessioni, licenze, marchi		8.394	1.679	6.715

Immobilizzazioni materiali

	Saldo al 01/01/2021	Costi dell'esercizio	Ammortamenti	Saldo al 31/12/2021
Terreni e fabbricati		191.404		191.404
Altri beni	83.387	1.818		
Dismissioni altri beni		-360		84.846
F.do amm.to	(80.729)		2.241	
Utilizzo f.do amm.to			-360	(82.610)
Totale	2.658	192.862	1.881	193.640

Immobilizzazioni Finanziarie - Crediti

	Saldo al 01/01/2021	Variazioni	Saldo al 31/12/2021
Crediti verso altri entro 12 mesi			
Crediti verso altri oltre 12 mesi		1.000	1.000
Totale		1.000	1.000

Immobilizzazioni Finanziarie - Crediti - Variazioni

	Saldo al 01/01/21	Variazioni	Saldo al 31/12/2021
Altri	78.500	290.000	368.500
Totale	78.500	290.000	368.500

La voce accoglie investimenti di carattere finanziario, da destinare a progetti in corso di valutazione.



io tu noi

Tanti sono i progetti realizzati in collaborazione con amici, volontari, famiglie, Reparto, Enti ed Associazioni benefiche del territorio, ci avete regalato un Natale 2021 davvero incredibile, pieno di giochi, coccole, dolci pause, allegria, anche attraverso un vetro abbiamo sentito la vostra vicinanza e il vostro sostegno. Grazie.

Nelle foto alcuni momenti delle feste passate insieme a tutti voi, diciamo ancora grazie: a Bici Malini e ai suoi meravigliosi Babbi Natale in Bici; a Maina con le sue dolcezze e a Pasta Dallari; ad Automobili Lamborghini con i suoi regali; agli Amici di Sarsina e del Mulino d'Ortano per il sostegno costante anche durante il Covid19; a tutti voi che avete donato, spedito, portato giochi per il reparto, dimostrando ancora una volta una grande generosità. Al nostro Sindaco di Bologna Matteo Lepore, all'Assessore Rizzo Nervo e alla Direzione del Policlinico e del Reparto, grazie per aver passato insieme a noi la vigilia di Natale, un gesto davvero prezioso.

Grazie al personale sanitario perché i nostri fantastici infermieri e medici si sono trasformati in aiutanti di Babbo Natale, portando sorrisi, giochi e dolci regali in ogni camera.

Si precisa che non sono stati iscritti oneri finanziari capitalizzati tra le immobilizzazioni finanziarie.

Costi di impianto e ampliamento e costi di sviluppo

Composizione costi di impianto e ampliamento

In bilancio non risultano iscritti costi di impianto ed ampliamento

Composizione costi di sviluppo

In bilancio non risultano iscritti costi di sviluppo

Crediti e debiti

Attivo circolante - Crediti - Variazioni

	Saldo al 01/01/21	Variazioni	Saldo al 31/12/2021
9) crediti tributari	1.337	-575	762
12) verso altri	17.100	15.505	32.605
Totale	18.437	14.930	33.367

Attivo circolante - Crediti - Composizione temporale

	Entro 12 mesi	Oltre 12 mesi	Oltre 5 anni	Totale
9) crediti tributari	762			762
12) verso altri	32.293	312		32.605
Totale	33.055	312		33.367

Passività - Debiti - Variazioni

	Saldo al 01/01/21	Variazioni	Saldo al 31/12/2021
1) debiti verso banche		70	70
7) debiti verso fornitori	52.106	17.348	69.454
9) debiti tributari	220	191	411
10) debiti verso istituti di previdenza e di sicurezza sociale	1.812	1.336	3.148
11) debiti verso dipendenti e collaboratori	3.406	4.785	8.191
12) altri debiti	3.672	-2.536	1.136
Totale	61.216	21.194	82.410

Passività - Debiti - Composizione temporale

	Entro 12 mesi	Oltre 12 mesi	Oltre 5 anni	Totale
1) debiti verso banche	70			70
7) debiti verso fornitori	69.454			69.454
9) debiti tributari	411			411
10) debiti verso istituti di previdenza e di sicurezza sociale	3.148			3.148
11) debiti verso dipendenti e collaboratori	8.191			8.191
12) altri debiti	486	650		1.136
Totale	81.760	650		82.410

Si dà atto che non esistono debiti assistiti da garanzie reali su beni sociali.

Ratei risconti e altri Fondi

Attivo circolante - Ratei e risconti attivi - Variazioni

	Saldo al 01/01/21	Variazioni	Saldo al 31/12/2021
Risconti attivi	2.175	3.034	5.209
Totale	2.175	3.034	5.209

L'amore ha mille firme.



La tua si trasformerà in un gesto concreto a sostegno dei cardiopatici congeniti e delle loro famiglie. Ogni mille firme potremo continuare a garantire loro accoglienza, supporto e assistenza psicologica e sociale.

L'amore ha mille firme: dona il tuo 5xmille a Piccoli Grandi Cuori Odv.



Passività - Ratei e risconti passivi - Variazioni

	Saldo al 01/01/21	Variazioni	Saldo al 31/12/2021
Risconti passivi	3.045	-2.290	755
Totale	3.045	-2.290	755

Passività: Fondi per rischi ed oneri

	Saldo al 01/01/21	Variazioni	Saldo al 31/12/2021
Altri Fondi		8.000	8.000
Totale		8.000	8.000

Si tratta di accantonamento stanziato a fronte di oneri per utenze per le quali, alla data di chiusura del bilancio non sono pervenuti i conteggi definitivi.

Passività - Trattamento di fine rapporto - Variazioni

	Saldo al 01/01/2021	Utilizzo	Altri utilizzi	Accantonamento dell'esercizio	Saldo al 31/12/2021
T.F.R.	8.393			3.674	12.067
Totale	8.393			3.674	12.067

Patrimonio netto

Patrimonio netto - Variazioni

	Saldo al 01/01/21	Variazioni	Saldo al 31/12/2021
A I - Fondo dotazione dell'ente	10.000		10.000
A III 1 - Patrim. libero - Riserve utili o avanzi di gestione	358.120	402.416	760.536
A III 1 - Patrim. libero - Altre Riserve		1	1
A IV 1 - Avanzo di gestione		156.754	156.754
Totale	368.120	559.171	927.291

Il patrimonio netto risulta incrementato per effetto dell'avanzo di gestione 2020. Si precisa che non sussistono alla chiusura dell'esercizio riserve vincolate né per scelte operate da terzi, né per impegni degli organi istituzionali.

Fondi o contributi ricevuti con finalità specifiche

Non sussistono alla chiusura dell'esercizio importi vincolati per volere degli organi istituzionali che non siano stati ancora impiegati rispetto al fine ed al vincolo al quale sottostanno.

Debiti per erogazioni liberali

Anche a questo riguardo si dà atto che non sussistono alla chiusura dell'esercizio importi vincolati per volere di terzi che non siano stati ancora impiegati rispetto al fine ed al vincolo al quale sottostanno.

Principali componenti del rendiconto gestionale

Di seguito si riporta un'analisi delle principali componenti del rendiconto gestionale, organizzate per categoria, con indicazione dei singoli elementi di ricavo o di costo di entità o incidenza eccezionali.

Rendiconto gestionale - Costi e oneri da attività di interesse generale

	Saldo al 31/12/2021
1) Materie prime, sussidiarie, di consumo e di merci	50.814
2) Servizi	187.609
3) Godimento beni di terzi	6.061
4) Personale	33.024
6) Accantonamenti per rischi ed oneri	8.000
7) Oneri diversi di gestione	204
Totale	285.712

Rendiconto gestionale - Costi e oneri da attività di raccolta fondi

	14 febbraio	Panettoni	Saldo al 31/12/2021
1) Oneri per raccolte fondi abituali:			
Acquisto merci	11.375	9.919	
Servizi		890	
Totale 1) Oneri raccolte fondi abituali	11.375	10.809	22.184
3) Altri oneri			22.563
Totale			44.747

Nella tabella precedente sono indicati gli oneri specificamente riferiti alle due raccolte fondi effettuate nel corso dell'esercizio. Al punto 3) sono esposti i costi sostenuti in modo indifferenziato per tutte le attività promozionali e di raccolte fondi dell'Ente.

Rendiconto gestionale - Ricavi da attività di interesse generale

	Saldo al 31/12/2021
A 1) Proventi da quote associative e apporti dei fondatori	7.837
A 4) Erogazioni liberali	405.923
A 5) Proventi del 5 per mille	110.281
A 10) Altri ricavi, rendite e proventi	548
Totale	524.589

Tra le erogazioni liberali si segnala l'incidenza eccezionale di un lascito immobiliare del valore di euro 190.000. Al punto nr.5) sono esposti i proventi da 5 per mille; l'importo iscritto a bilancio comprende i contributi dell'Unico 2020 relativo ai redditi per l'anno d'imposta 2019. Dagli elenchi ministeriali rileviamo che hanno scelto l'Associazione nr.3309 contribuenti.

Rendiconto gestionale - Ricavi da attività di raccolta fondi

	Raccolta 14 febbraio	Raccolta panettoni	Saldo al 31/12/2021
C 1) Proventi da raccolte fondi abituali	26.698	27.418	54.116
C 2) Proventi da raccolte fondi occasionali			
Totali			54.116

Rendiconto gestionale - Ricavi da attività finanziaria e patrimoniali

	Saldo al 31/12/2021
D 5) Altri proventi	4
Totali	4

Natura delle erogazioni liberali

Le erogazioni liberali ricevute sono essenzialmente in denaro.

Per quanto si riferisce alle erogazioni liberali in natura si segnala che nel corso dell'esercizio l'Ente è stato destinatario di un legato, già segnalato tra i proventi di natura eccezionale, costituito da un immobile sito nel comune di Castel di Casio, valorizzato sia all'attivo patrimoniale, che tra i proventi costituiti da erogazioni liberali, al "fair value", in ossequio al principio contabile nr. 35 OIC.

Le restanti erogazioni liberali in natura ricevute nel corso dell'esercizio non hanno avuto per oggetto beni strumentali e sono di valore trascurabile rispetto alle erogazioni in denaro. In tal caso, trattandosi di acquisizione di beni per i quali non si è sostenuto un costo, i relativi valori normali non trovano iscrizione in contabilità, né sul lato dei costi né sul versante dei proventi.

I beni ricevuti sono stati utilizzati direttamente nell'ambito delle attività statutarie ai fini dell'esclusivo perseguimento di finalità civiche solidaristiche e di utilità sociale, nel rispetto di quanto previsto dal DM Ministero Del Lavoro e Delle Politiche Sociali del 28 novembre 2019.

Numero medio dei dipendenti

Il numero medio degli occupati direttamente alle dipendenze dell'Ente nel corso dell'anno è stato di 2 unità:

Compensi spettanti all'Organo Esecutivo e all'Organo di Controllo

Si dà atto che il Consiglio Direttivo non percepisce compensi per l'esercizio dell'incarico svolto, ad eccezione del rimborso delle spese documentate, sostenute per ragioni dell'ufficio ricoperto, ed esclusivamente riconducibili alle

finalità dell'Associazione.

Tra i servizi sono compresi i compensi dell'Organo di Controllo definiti in euro 2500.

Patrimoni destinati ad uno specifico affare

Non sussistono patrimoni destinati ad uno specifico affare.

Operazioni con parti correlate

Non sono state poste in essere operazioni con parti correlate, intendendo per parti correlate:

- ogni persona o ente in grado di esercitare il controllo sull'ente. Il controllo si considera esercitato dal soggetto che detiene il potere di nominare o rimuovere la maggioranza degli amministratori o il cui consenso è necessario agli amministratori per assumere decisioni;
- ogni amministratore dell'ente;
- ogni società o ente che sia controllato dall'ente (ed ogni amministratore di tale società o ente). Per la nozione di controllo delle società si rinvia a quanto stabilito dall'art. 2359 del codice civile, mentre per la nozione di controllo di un ente si rinvia a quanto detto al punto precedente;
- ogni dipendente o volontario con responsabilità strategiche;
- ogni persona che è legata ad una persona la quale è parte correlata all'ente.

Destinazione avanzo

Il presente bilancio, composto da Stato Patrimoniale, Rendiconto Gestionale e Relazione di Missione rappresenta in modo veritiero e corretto la situazione patrimoniale e finanziaria dell'Ente, nonché il risultato economico dell'esercizio chiuso al 31/12/2021 e corrisponde alle scritture contabili.

Si propone la destinazione del risultato di gestione, in coerenza con le previsioni di legge e di statuto, a "Riserva di utili o avanzi di gestione".

Situazione dell'ente e dell'andamento della gestione

Sulla base dei dati che precedono emerge che la situazione patrimoniale dell'Ente è solida, essendo il patrimonio netto positivo ed ampiamente superiore al fondo di dotazione, così come la situazione finanziaria.

La gestione, anche in virtù del rilevante importo costituito dal legato innanzi citato, ha chiuso con un avanzo significativo, assicurando la sostenibilità di progetti futuri.

La situazione complessiva dell'Ente è quindi tale da consentirne la continuità nel perseguimento degli scopi statutari e di garantire i terzi rispetto agli impegni assunti.

Evoluzione della gestione

Prendendo in esame un arco temporale di breve termine non si prevedono significativi mutamenti che possano interessare la gestione e modificare gli equilibri economici e finanziari.

Sul medio lungo termine l'evoluzione dipende da aspetti difficilmente prevedibili, l'Ente opera per dare risposta a situazioni di necessità derivanti in certi casi da situazioni di emergenza che per loro natura sono caratterizzate da imprevedibilità.

Si ritiene che la situazione patrimoniale e finanziaria dell'Ente sia comunque tale da consentire l'assorbimento di eventuali perdite future e di consentirne la sussistenza su di un arco temporale necessario all'applicazione degli opportuni correttivi gestionali che si rendessero necessari.

Modalità di perseguimento delle finalità statutarie

Il fine statutario dell'Ente è il perseguimento, senza scopo di lucro, di finalità civiche, solidaristiche e di utilità sociale, tramite l'intervento negli ambiti del bisogno primario della persona, offrendo alla stessa la possibilità di migliorare la propria condizione.

Le attività svolte dall'Ente, inquadrabili tra le attività di interesse generale come definite dall'art. 5 del D.Lgs. n. 117/2017 ed evidenziate nei paragrafi che precedono, sono finalizzate a promuovere azioni resilienti, le quali, partendo da situazioni di fragilità della persona, possono innescare un processo di crescita che va oltre il primo aiuto, comunque necessario rappresentando "il punto di partenza dal quale ricominciare".

Attività diverse

Come già espresso nei paragrafi precedenti della presente Relazione di Missione, lo statuto consente lo svolgimento di attività diverse, le quali risultano secondarie e strumentali rispetto alle attività di interesse generale, e possono essere svolte nel rispetto dei criteri e limiti definiti con decreto del Ministro del lavoro e delle politiche sociali, di concerto con il Ministro dell'economia e delle finanze.

Differenza retributiva dipendenti

Per quanto riguarda il parametro previsto dall'art. 16 del D.Lgs. n. 117/2017 si dà atto che le differenze retributive dei lavoratori dipendenti non sono in contrasto con le prescrizioni di legge.

Descrizione raccolta fondi sezione C

Per quanto riguarda gli aspetti generali dell'attività di raccolta fondi si rimanda a quanto già espresso nei paragrafi precedenti della presente Relazione di Missione.

L'Ente può contare su una base solida ed in crescita di sostenitori, costituita da privati cittadini, imprese ed enti d'erogazione.

Complessivamente l'attività di raccolta fondi ha consentito di raggiungere un risultato positivo, come espresso dalla sezione C del Rendiconto Gestionale.

Rendiconti raccolta fondi sezione C

Nella tabella che segue si evidenziano i risultati delle singole raccolte fondi effettuate:

Raccolta fondi

	Costi sostenuti	Proventi correlati	Saldo al 31/12/2021
14 febbraio "Cuori di Cioccolato"	11.375	26.698	15.322
Raccolta Panettoni	10.809	27.418	16.609
Totale	22.184	54.116	31.931
Altri oneri da raccolta fondi			22.563
Risultato da raccolta fondi			9.369

Note Finali

Con le premesse di cui sopra e precisando che il presente bilancio è stato redatto con la massima chiarezza possibile per poter rappresentare in maniera veritiera e corretta, secondo i modelli contenuti nel D.M. 5 marzo 2020 del Ministero del Lavoro e delle politiche Sociali, in attuazione dell'Art. 13 del D.lgs.n.117/2017 e giusto il disposto dell'articolo 2423 del Codice Civile. Si propone di approvare il Bilancio di esercizio, così come composto.

A destra nella foto l'alba musicale della rassegna 'Un mare di solidarietà', dedicata a Piccoli Grandi Cuori Odv, nata da un'idea della poetessa ravennate Livia Santini che, da luglio ad agosto, partendo da Marina Romea - gemellata con l'Associazione - porta sui lidi Ravennati musica e cultura con un programma di qualità, eventi di grande suggestione come le albe musicali, la scoperta di posti insoliti, per stare insieme senza dimenticare i bimbi, ragazzi e adulti del PAD 23 che affrontano un percorso di cura, raccogliendo fondi a sostegno del Reparto.





'Ciao Stefano, stiamo preparando la festa di Settembre dei Piccoli Grandi Cuori tu ci sei con l'impianto vero?'

'Ciao Stefano, siamo quasi alla festa di Natale in Reparto, riesci a portare tu la musica per fare festa insieme?'

'Stefano c'è un evento e abbiamo bisogno di un aiuto, vieni?'

La risposta di Stefano Liporesi era sempre 'Sì ci sono', oppure 'sì, ti mando i miei maestri di Musica, o i miei ragazzi, come amava chiamare i suoi allievi della scuola Preludio'. Quante cose ha fatto Stefano per i Piccoli Grandi Cuori, un amico, un papà, un volontario, un grande grandissimo cuore che oggi ci saluta, lasciando un forte dolore ma certo non un 'vuoto', perché la sua era una vita piena di tante passioni, affetti, progetti.

Oggi tutti noi insieme a tantissimi amici abbiamo tributato un ultimo saluto ad una persona bella, sorridente, con una umanità non comune e una grande intelligenza che gli permetteva di parlare con tutti sempre con gentilezza ma anche con tanta ironia.

Gli anni di amicizia si sono sommati in fretta, dal 1998 circa, appena nata l'Associazione. Non bastano certo queste parole a rendergli omaggio e a dirgli Grazie.

Tutti i nostri cuori oggi hanno ricordato un'immagine, un momento, una frase scambiata con Stefano Liporesi, nessuno è riuscito a ricordarlo mai senza sorriso, ed è così che lo salutiamo ora.

*Ciao Stefano,
è stato un onore averti nella nostra grande famiglia.*

Stefano Liporesi ci ha lasciati, troppo presto, il 5 ottobre 2021.

Vito e le RICETTE del Cuore

Una favola per far nascere un sorriso



io

tu

noi



 Sostienici



Associazione odv per il futuro dei bambini, dei ragazzi,
degli adulti portatori di cardiopatie congenite

Sede legale e Ufficio:
c/o Polo Cardio-Toraco-Vascolare
Pad. 23 Policlinico di S. Orsola IRCCS
Via Massarenti, 9
40138 Bologna
Tel +39 051 2143865

Casa di accoglienza
Polo dei Cuori
e Segreteria
Via Marco Polo, 21/12
40131 Bologna
Tel/Fax +39 051 6343265

La tua dichiarazione dei redditi
aiuta piccoli e grandi cuori
con cardiopatie congenite

cinque  mille
92050680377

info@piccoligrandicuori.it

comunicazione@piccoligrandicuori.it



