



**PICCOLI
GRANDI
CUORI**

Associazione odv
per il futuro dei bambini,
dei ragazzi, degli adulti
portatori
di cardiopatie congenite

piccoligrandicuori.it



BILANCIO SOCIALE BILANCIO DI ESERCIZIO

al 31 Dicembre 2022



io tu noi

PICCOLI GRANDI CUORI ONLUS

Piccoli Grandi Cuori Onlus
Uniti da un obiettivo comune:
aiutare famiglie e pazienti
in cardiopatie congenite



Piccoli Grandi Cuori Odv.

Io, Tu, Noi: famiglie e amici uniti, dal 1997.

Tre parole caratterizzano la nostra missione: **sostegno, solidarietà e condivisione**, sono i valori che sono alla base della nostra azione di Volontariato, che guidano e alimentano tutto il nostro impegno, uniti da un forte spirito di solidarietà e di condivisione con le famiglie.

Piccoli Grandi Cuori nasce per garantire alle persone con cardiopatie congenite una buona qualità della vita supportandole dal momento della diagnosi al rientro nella società.

Si occupa di neonati, bambini, adolescenti e adulti cardiopatici congeniti che vengono ricoverati presso le Unità Operative di Cardiologia e Cardiochirurgia Pediatrica e dell'Età Evolutiva del Policlinico di Sant'Orsola a Bologna.

Queste Unità Operative rappresentano oggi un punto di riferimento a livello nazionale ed europeo per la diagnosi e la cura delle cardiopatie congenite e sono l'unico centro accreditato di 3° livello della Regione Emilia-Romagna.

Le Unità sono dirette rispettivamente dal Dott. Andrea Donti e dal Prof. Gaetano Gargiulo. Collaboriamo strettamente con questi due reparti, così come con enti ed istituzioni con l'obiettivo di migliorare i servizi di cura delle cardiopatie congenite.

La sede legale dell'Associazione è al Pad. 23, dove si trova l'ufficio di riferimento per le famiglie e i pazienti, con le assistenti sociali specialiste e le psicologhe professioniste, due servizi a carico dei Piccoli Grandi Cuori.



In Italia 8suMille nascono con una cardiopatia congenita.

Le cardiopatie congenite (c.c.) sono malformazioni del cuore, già presenti alla nascita, diverse per genere e per entità. Alcuni fattori di causa sono noti, l'origine è un'anomalia di formazione e sviluppo del cuore nella vita embrionale e fetale. Le c.c. sono trattate oggi con un buon successo, tramite chirurgia convenzionale, emodinamica interventistica o con terapia "ibrida" a seconda dei casi, fin dalle prime ore di vita. Le ripercussioni sulla salute del paziente sono diverse, molti necessitano ogni anno di cure specialistiche cardiologiche e talvolta cardiochirurgiche, fino all'età adulta (GUCH), altri hanno una vita normale. In Italia manca informazione dedicata e normativa specifica sui diritti.

io tu noi



Le Principali Tappe della nostra storia.

Nel futuro ci andiamo insieme.

Il 19 marzo 1997 Nasce Piccoli Grandi Cuori Onlus, su iniziativa di 15 soci.

1999 Inizia l'attività psicologica ambulatoriale con una convenzione tra il Dipartimento di Psicologia e l'Azienda S. Orsola-Malpighi.

2004 Portiamo l'attività psicologica in reparto con le nostre psicologhe.

2008 Nasce il servizio di ascolto per i diritti civili e il servizio sociale.

2009 Prendiamo in locazione un appartamento che mettiamo a disposizione delle famiglie/pazienti lungodegenti

2010 Progetto di Accoglienza "Polo dei Cuori": richiesta al Comune di Bologna di una struttura di accoglienza.

Febbraio 2014 Apertura dell'ufficio dell'Associazione al Pad. 25 del Policlinico di Sant'Orsola.

19 Settembre 2015 inauguriamo la Casa di Accoglienza: nasce il 'Polo dei Cuori'.

Dicembre 2015 trasferimento dell'Ufficio Associativo dal Pad. 25 al nuovo Pad. 23 in CCHPED al Polo Cardio Toraco Vascolare.

5 giugno 2017 Giornata Mondiale dell'Ambiente, nasce il 'Giardino Terapeutico dei Piccoli Grandi Cuori'.

2019 Studio e avviamento del 'Progetto Pareti': prima posa dei disegni che contribuiscono ad umanizzare le cure. Stipula della Convenzione tra il Comune di Bologna e APGC per 'Bologna Città Cardioprotetta' volta a donare DAE esterni alla città di Bologna.

A Marzo 2020 il Covid ci ha fatto ripensare tutte le attività senza fermare il nostro aiuto. Sostegno al PAD 23 e al personale dell'ex PAD 25 trasformato in PAD COVID19. Siamo parte attiva della Campagna Vaccinale anti Covid19.

2021 Gennaio Doniamo al reparto una borsa di dottorato di ricerca da 68.000 euro, l'Infant flow e un laringoscopio pediatrico.

2022 Inaugurazione Progetto Pareti e donazione dell'elettrocardiografo Wireless. Ripartono i corsi BLSD post Covid del Progetto DAE 'Bologna Città Cardioprotetta'.



io tu noi



Missione & Valori

Generare valore nella vita e nel futuro delle persone

Il Bilancio Sociale non è solo uno strumento di rendicontazione delle responsabilità, dei comportamenti e dei risultati sociali, ambientali ed economici delle attività svolte dall'Associazione: contiene la volontà di generare valore nella vita e nel futuro delle persone che ogni giorno accogliamo e assistiamo.

Un valore sociale, etico ed economico. Ogni progetto che nasce è centrato sulle persone, per migliorarne il processo di cura e per riuscire a fornire servizi attenti di ascolto, di accoglienza, di sostegno e che richiede tante, tantissime energie, che grazie ai nostri volontari, ai nostri collaboratori, arriva ad aiutare chi ne ha bisogno, per sensibilizzare, per impiantare consapevolezza, per tradurre una necessità in opportunità.

In tutto questo racconto di dati e comunicazione che troverete in queste pagine è fondamentale scrivere anche il nostro Grazie ai compagni di viaggio, sensibili e attenti, che hanno scelto di sostenerci e di prendersi cura l'uno dell'altro.

Paola Montanari, Presidente APGC

Gli Organi Sociali e la Struttura Organizzativa dell'associazione.

- 28/04/2023 Presentazione Bilancio Sociale
- Discussione e approvazione del Bilancio di Esercizio 2022.

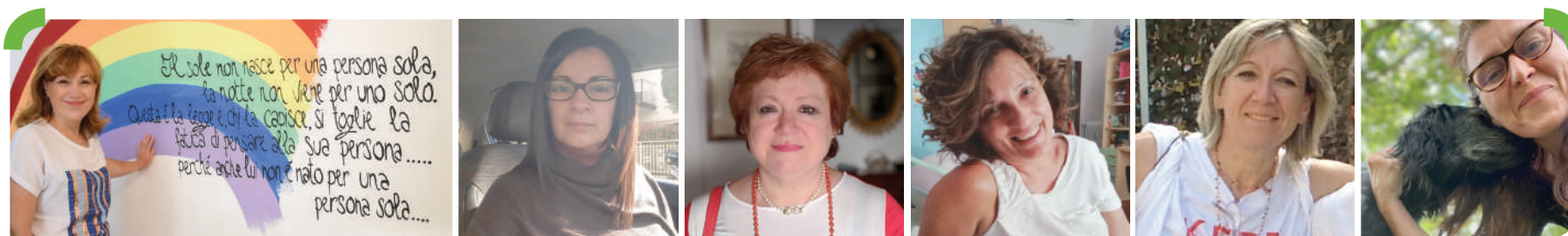
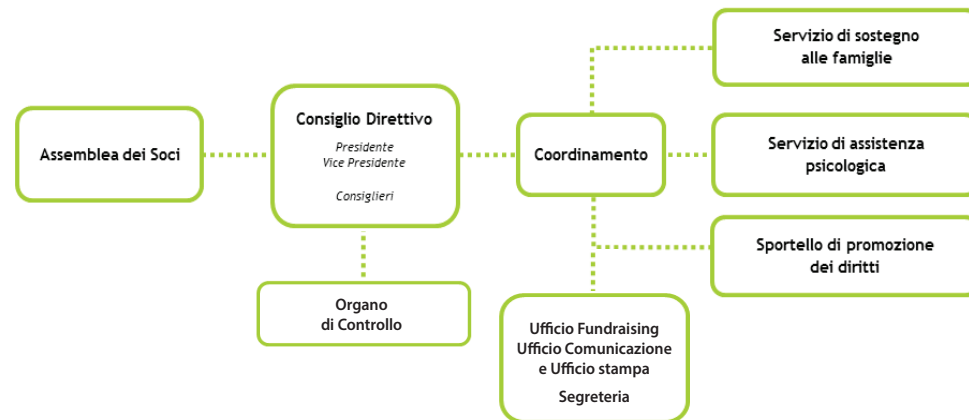

Nelle foto i componenti del Direttivo APGC 2021

Paola Montanari

Danila Lepenne

Patrizia Romualdi

Patrizia Ventura

Maria Cristina Mazzari

Mirella Cerato

Paolo Manfredi

Filippo Campioli

Elisa Stipcevic

Renato Keller

Caterina Carlini

Silvia Pezzoli

Richard Drakes



io tu

noi



Accoglienza & Servizi

Modalità di perseguimento delle finalità statutarie

Il fine statutario dell'Ente è il perseguimento, senza scopo di lucro, di finalità civiche, solidaristiche e di utilità sociale, tramite l'intervento negli ambiti del bisogno primario della persona, offrendo alla stessa la possibilità di migliorare la propria condizione. Le attività svolte dall'Ente sono inquadrabili tra le attività di interesse generale come definite dall'art. 5 del D.Lgs. n. 117/2017.

L'attività dell'associazione può essere ricondotta a quattro linee guida:

1) Supporto sociale, economico e psicologico alle persone cardiopatiche e alle loro famiglie

All'interno di questa voce rientrano il servizio di supporto psicologico tramite l'impiego di 3 psicologhe professioniste e l'attività del servizio sociale. Quest'ultima include una presa in carico dei beneficiari per una risposta specifica ai bisogni economici tramite l'offerta dell'ospitalità presso una delle strutture gestite dall'associazione (Polo dei Cuori, appartamento di Via Nicolò Pisano, Tetto Amico), l'orientamento e l'accompagnamento nella tutela dei diritti del malato o dei caregiver (es. domanda di invalidità, aspettativa retribuita ecc.) nonché il supporto nei bisogni pratici che può incontrare il nucleo familiare (es. buono per il taxi, buono parcheggio ecc.).

2) Sensibilizzazione della società e delle istituzioni sulle cardiopatie congenite e sul tema del diritto alla salute

All'interno di questa voce rientrano tutte le attività organizzate direttamente dall'associazione o l'adesione ad attività organizzate da terzi. Nella prima categoria rientrano ad esempio il progetto Bologna Città Cardioprotetta, per l'installazione sul territorio bolognese di defibrillatori automatici esterni e la realizzazione di corsi BLS-D, o le campagne "Facciamo Luce sul Cuore" e "Qualcuno ha il Cuore più grande di altri" per la sensibilizzazione sui temi delle cardiopatie congenite e della donazione di organi. Nella seconda categoria rientrano attività quali ad esempio l'iniziativa organizzata da Comune di Bologna, Unicef Italia e Cinnica in occasione della Giornata Mondiale del Gioco (12 maggio) o l'adesione alle iniziative di "Viva - La



Person
2.232

Famiglie
1.089

Dal 2015 al 2022 sono 2.232 le persone ospitate grazie al servizio di Accoglienza a Bologna; le famiglie accolte sono ben 1.089.

settimana per la rianimazione cardiopolmonare" promossa da Italian Resuscitation Council.

3) Sostegno al personale sanitario tramite l'acquisto di attrezzature e il finanziamento della ricerca scientifica

All'interno di questa voce rientrano le attività di supporto alla ricerca scientifica, come ad esempio il finanziamento per il dottorato di ricerca di tre anni in Scienze Cardio Nefro Toraciche per la dott.ssa Valeria Mangerini e l'acquisto di attrezzature sanitarie per il supporto al lavoro del Reparto di Cardiologia e Cardiochirurgia Pediatrica e dell'Età Evolutiva, come ad esempio la donazione dell'elettrocardiografo wireless per la prova da sforzo.

4) Favorire la socialità e lo scambio di esperienze tra persone cardiopatiche e non

All'interno di questa voce rientrano le attività di incontro tra le famiglie, come ad esempio avviene durante gli eventi "Un cuore in fattoria" e "Un mare di solidarietà", o i momenti di condivisione tra le famiglie e il personale sanitario del Reparto, come accade durante il convegno e il pranzo sociale di "Piccoli Grandi Cuori in Festa".



io tu noi

Accoglienza & Servizi

Ospitalità, assistenza, volontariato e convenzioni.

Le Attività e i Servizi svolti dall'associazione realizzano operativamente la missione statutaria dell'organizzazione.

Servizio di sostegno per le famiglie: alloggi APGC

Sono 112 le famiglie per 250 persone che hanno usufruito dei servizi per l'alloggio messi a disposizione al Polo dei Cuori e in Via Pisano oltre al Progetto Tetto Amico.

Accoglienza dei bambini dei Paesi dell'Est

5 Bambini arrivati ed accolti da diversi paesi dell'Est Europa.

Sportello dei diritti socio assistenziali

Nr. 398 famiglie per 1.550 accessi; colloqui con le 2 assistenti sociali a carico APGC per la risoluzione delle problematiche socio-sanitarie.

Servizio di Assistenza psicologica a carico APGC

Sono 112 i colloqui in ambulatorio
Sono 4.716 (prestazioni in reparto, arteterapia e lungodegenti)
Sono 53 prestazioni diagnosi prenatale
Sono 226 le prestazioni in compresenza dei chirurghi

Parcheggio Zaccherini Alvisi

Nr. 85 biglietti;
emissione di biglietti scontati in convenzione APGC.

Progetto TAXI- Cotabo

Nr. 206 corse a carico di APGC per il trasporto dei familiari dei pazienti ricoverati, dalla Casa di Accoglienza al Policlinico e viceversa.

Volontariato agito

L'azione dei volontari, anche se limitata dal Covid, continua soprattutto fuori per il sostegno a distanza delle famiglie.

| | | |
|---------------------------|----------|------------------------------------|
| Il Personale APGC: | 4 | Professionisti Psicologi. |
| | 2 | Professionisti Assistenti Sociali. |
| | 4 | Dipendenti. |

Volontari & Collaboratori

Sostegno al 'percorso di cura' durante la Pandemia.

L'azione dei nostri volontari, dipendenti e collaboratori ha subito più rimodulazioni nelle azioni di sostegno e accompagnamento nel percorso di cura di pazienti e famiglie durante il Covid.

Se pur limitata, l'animazione in reparto si è sempre mantenuta fondamentale per aiutare tutti anche a distanza, fornendo a famiglie e pazienti, sostegno in tanti altri modi.

I Volontari sono la forza trainante dell'associazione nello sviluppo delle finalità statutarie e nella gestione della vita associativa dell'organizzazione. Il loro impegno e tempo dedicato è donato a titolo gratuito.

461 Soci Volontari per il 2022 (di cui 13 componenti del Consiglio Direttivo).



io tu noi



Dimensione Economica

Rispettare la Mission con un rendiconto puntuale.

Una sintesi dei Proventi dell'associazione (serie storica 2015-2022).

La gestione chiude con un disavanzo di euro 51.200, in gran parte riconducibile a investimenti effettuati nel personale: riteniamo indispensabile dare una maggiore struttura organizzativa alla nostra Associazione, dotandola di professionalità che, al fianco dell'attività di volontariato, possa offrire un sostegno sempre più qualificato alle persone che si avvicinano all'ente, nell'ottica di crescita e di mantenimento dei servizi offerti e dei progetti futuri che riguarderanno sempre di più i bisogni dei cardiopatici congeniti.

PROVENTI - LE DONAZIONI E IL 5X1000

| 2015 | 2016 | 2017 | 2018 | 2019 | 2020 | 2021 | 2022 |
|---------|---------|---------|---------|---------|---------|---------|----------------|
| 377.933 | 311.347 | 343.031 | 344.032 | 335.439 | 719.021 | 578.709 | 395.971 |

Oneri 2022
242.574 euro sono i costi sostenuti per i servizi alle famiglie per i Servizi Professionali per le donazioni

ONERI - COSTI SOSTENUTI PER LA MISSIONE DELL'ASSOCIAZIONE

| 2015 | 2016 | 2017 | 2018 | 2019 | 2020 | 2021 | 2022 |
|---------|---------|---------|---------|---------|---------|---------|----------------|
| 262.994 | 213.322 | 205.688 | 220.347 | 229.125 | 220.515 | 285.712 | 242.574 |

A pagina 16 e 17, nel 'Rendiconto gestionale', vengono specificate tutte le voci di bilancio.

Donazioni anno 2022

Attività di interesse generale per il perseguimento, senza scopo di lucro, di finalità civiche, solidaristiche e di utilità sociale.

| | |
|---|-----------|
| Software Interface per ECG Cardio | € 13.420 |
| Dottorato di ricerca (integrazione) | € 3.497 |
| Progetto Pareti (Chiusura Progetto) | € 20.216 |
| Corse taxi Cotabo nr. 206 | |
| Servizi professionali (psicologi e assistenti sociali) | € 121.290 |
| Vari acquisti di materiale e servizi | € 15.272 |
| Servizi di ospitalità (esclusi i servizi di accoglienza) erogati e donati agli utenti: | |
| Nicolò Pisano | € 8.925 |
| Polo dei Cuori | € 55.754 |
| Progetto Tetto Amico | € 4.200 |

Donare il 5x1000 significa donare futuro.

Il 5x1000 accreditato nel 2022 è stato di 126.584,34 euro e sono state 3.324 le persone che hanno firmato la dichiarazione dei redditi dell'anno 2021 in nostro favore. La vostra firma rimane uno strumento fondamentale per il perseguimento della mission di Piccoli Grandi Cuori.

GRAZIE.

"Progetto Pareti" ideato e realizzato da Piccoli Grandi Cuori Onlus





Bilancio di Esercizio - Stato Patrimoniale

| STATO PATRIMONIALE ATTIVO | al 31/12/2022 | al 31/12/2021 |
|--|----------------|----------------|
| B) IMMOBILIZZAZIONI, CON SEPARATA INDICAZIONE DI QUELLE CONCESSE IN LOCAZIONE FINANZIARIA: | | |
| <i>I) Immobilizzazioni immateriali:</i> | | |
| 4) Concessioni, licenze, marchi e diritti simili | 5.036 | 6.715 |
| TOTALE Immobilizzazioni immateriali: | 5.036 | 6.715 |
| <i>II) Immobilizzazioni materiali:</i> | | |
| 1) Terreni e fabbricati | - | 191.404 |
| 4) Altri beni | 3.955 | 2.236 |
| TOTALE Immobilizzazioni materiali: | 3.955 | 193.640 |
| <i>III) Immobilizzazioni finanziarie, con separata indicazione, per ciascuna voce dei crediti, degli importi esigibili entro l'esercizio successivo:</i> | | |
| 2) Crediti: | | |
| d) Crediti verso altri | | |
| 2) - oltre l'esercizio | 1.000 | 1.000 |
| TOTALE Crediti verso altri | 1.000 | 1.000 |
| TOTALE Crediti: | 1.000 | 1.000 |
| 3) Altri titoli | 368.500 | 368.500 |
| TOTALE Immobilizzazioni finanziarie, con separata indicazione, per ciascuna voce dei crediti, degli importi esigibili entro l'esercizio successivo: | 369.500 | 369.500 |
| TOTALE Immobilizzazioni, con separata indicazione di quelle concesse in locazione finanziaria: | 378.491 | 569.855 |
| C) ATTIVO CIRCOLANTE: | | |
| <i>II) Crediti con separata indicazione, per ciascuna voce, degli importi esigibili oltre l'esercizio successivo:</i> | | |
| 9) Crediti tributari | | |
| 1) - entro l'esercizio | 277 | 762 |
| TOTALE Crediti tributari | 277 | 762 |
| 12) Crediti verso altri | | |
| 1) - entro l'esercizio | 15.650 | 32.293 |
| 2) - oltre l'esercizio | - | 312 |
| TOTALE Crediti verso altri | 15.650 | 32.605 |
| TOTALE Crediti con separata indicazione, per ciascuna voce, degli importi esigibili oltre l'esercizio successivo: | 15.927 | 33.367 |
| <i>IV) Disponibilita' liquide:</i> | | |
| 1) Depositi bancari e postali | 537.973 | 420.926 |

| | | |
|--|----------------|------------------|
| 3) Denaro e valori in cassa | 3.397 | 1.166 |
| TOTALE Disponibilita' liquide: | 541.370 | 422.092 |
| TOTALE Attivo circolante: | 557.297 | 455.459 |
| D) RATEI E RISCOINTI | 2.931 | 5.209 |
| TOTALE ATTIVO | 938.719 | 1.030.523 |
| STATO PATRIMONIALE PASSIVO | | |
| A) PATRIMONIO NETTO: | | |
| <i>I) Fondo dotazione dell'ente</i> | 10.000 | 10.000 |
| <i>III) Patrimonio libero</i> | | |
| 1) Riserve di utili o avanzi di gestione | 917.291 | 760.536 |
| 2) Altre riserve | - | 1 |
| TOTALE Patrimonio libero | 917.291 | 760.537 |
| <i>IV) Avanzo (disavanzo) d'esercizio</i> | | |
| 1) Avanzo di gestione | - | 156.754 |
| 2) Disavanzo di gestione | -51.200 | - |
| TOTALE Avanzo (disavanzo) d'esercizio | -51.200 | 156.754 |
| TOTALE Patrimonio netto: | 876.091 | 927.291 |
| B) Fondi per rischi ed oneri: | | |
| 3) Altri | - | 8.000 |
| TOTALE Fondi per rischi ed oneri: | - | 8.000 |
| C) Trattamento di fine rapporto di lavoro subordinato | 9.172 | 12.067 |
| D) Debiti, con separata indicazione, per ciascuna voce, degli importi esigibili oltre l'esercizio successivo: | | |
| 1) Debiti verso banche | | |
| - entro l'esercizio | 118 | 70 |
| TOTALE Debiti verso banche | 118 | 70 |
| 7) Debiti verso fornitori | | |
| - entro l'esercizio | 34.233 | 69.454 |
| TOTALE Debiti verso fornitori | 34.233 | 69.454 |
| 9) Debiti tributari | | |
| - entro l'esercizio | 1.048 | 411 |
| TOTALE Debiti tributari | 1.048 | 411 |
| 10) Debiti verso istituti di previdenza e di sicurezza sociale | | |
| - entro l'esercizio | 3.290 | 3.148 |
| TOTALE Debiti verso istituti di previdenza e di sicurezza sociale | 3.290 | 3.148 |

| | | |
|--|----------------|------------------|
| 11) Debiti verso dipendenti e collaboratori | | |
| - entro l'esercizio | 11.608 | 8.191 |
| TOTALE Debiti verso dipendenti e collaboratori | 11.608 | 8.191 |
| 12) Altri debiti | | |
| - entro l'esercizio | 589 | 486 |
| - oltre l'esercizio | - | 650 |
| TOTALE Altri debiti | 589 | 1.136 |
| TOTALE Debiti, con separata indicazione, per ciascuna voce, degli importi esigibili oltre l'esercizio successivo: | 50.886 | 82.410 |
| E) Ratei e risconti: | 2.570 | 755 |
| TOTALE PASSIVO | 938.719 | 1.030.523 |
| RENDICONTO GESTIONALE | | |
| A) Costi e oneri da attività di interesse generale | | |
| 1) Materie prime, sussidiarie, di consumo e di merci | 22.330 | 50.814 |
| 2) Servizi | 168.296 | 187.609 |
| 3) Godimento beni di terzi | 6.092 | 6.061 |
| 4) Personale | 45.564 | 33.024 |
| 6) Accantonamenti per rischi ed oneri | - | 8.000 |
| 7) Oneri diversi di gestione | 292 | 204 |
| TOTALE Costi e oneri da attività di interesse generale | 242.574 | 285.712 |
| C) Costi e oneri da attività di raccolta fondi | | |
| 2) Oneri per raccolte fondi occasionali | 27.799 | 22.184 |
| 3) Altri oneri | 26.432 | 22.563 |
| TOTALE Costi e oneri da attività di raccolta fondi | 54.231 | 44.747 |
| D) Costi e oneri da attività finanziarie e patrimoniali | | |
| 6) Altri oneri | 11.404 | - |
| TOTALE Costi e oneri da attività finanziarie e patrimoniali | 11.404 | - |
| E) Costi e oneri di supporto generale | | |
| 1) Materie prime, sussidiarie, di consumo e di merci | 2.120 | 881 |
| 2) Servizi | 58.545 | 43.994 |
| 3) Godimento beni di terzi | 5.291 | 4.942 |
| 4) Personale | 58.241 | 32.761 |
| 5) Ammortamenti | | |
| 1) Ammortamenti immateriali | | |

| | | |
|---|-----------------|----------------|
| 7) Ammortamento altre immobilizzazioni | 1.679 | 1.679 |
| TOTALE Ammortamenti immateriali | 1.679 | 1.679 |
| 2) Ammortamenti materiali | | |
| 4) Ammortamento altri beni | 1.927 | 2.241 |
| TOTALE Ammortamenti materiali | 1.927 | 2.241 |
| TOTALE Ammortamenti | 3.606 | 3.920 |
| 7) Altri oneri | 8.526 | 2.725 |
| TOTALE Costi e oneri di supporto generale | 136.329 | 89.223 |
| A) Ricavi, rendite e proventi da attività di interesse generale | | |
| 1) Proventi da quote associative e apporti dei fondatori | 7.620 | 7.837 |
| 4) Erogazioni liberali | 193.643 | 405.923 |
| 5) Proventi del 5 per mille | 126.584 | 110.281 |
| 10) Altri ricavi, rendite e proventi | 5.143 | 548 |
| TOTALE Ricavi, rendite e proventi da attività di interesse generale | 332.990 | 524.589 |
| A T) Avanzo/disavanzo attività di interesse generale | 90.416 | 238.877 |
| C) Ricavi, rendite e proventi da attività di raccolta fondi | | |
| 2) Proventi da racc. fondi occasionali | 62.981 | 54.116 |
| TOTALE Ricavi, rendite e proventi da attività di raccolta fondi | 62.981 | 54.116 |
| C T) Avanzo/disavanzo attività di raccolta fondi | 8.750 | 9.369 |
| D) Ricavi, rendite e proventi da attività finanziarie e patrimoniali | | |
| 5) Altri proventi | - | 4 |
| TOTALE Ricavi, rendite e proventi da attività finanziarie e patrimoniali | - | 4 |
| D T) Avanzo/disavanzo attività finanziarie e patrimoniali | -11.404 | 4 |
| E) Proventi di supporto generale | | |
| 2) Altri proventi di supporto generale | 5 | - |
| TOTALE Proventi di supporto generale | 5 | - |
| E T) Avanzo/disavanzo attività supporto generale | -136.324 | -89.223 |
| Risultato prima delle imposte | -48.562 | 159.027 |
| Imposte sul reddito d'esercizio | | |
| Imposte correnti | 2.371 | 2.273 |
| Imposte esercizi precedenti | 267 | - |
| TOTALE Imposte sul reddito d'esercizio | -2.638 | -2.273 |
| 21) Utile (perdite) dell'esercizio | -51.200 | 156.754 |

Bilancio di Esercizio - Relazione di missione

Signori Soci,
la presente Relazione di Missione costituisce parte integrante del bilancio dell'esercizio chiuso al 31/12/2022 che presentiamo in questa sede alla vostra approvazione.

Il Bilancio è redatto in base alle disposizioni dell'art. 13 del decreto legislativo 117/2017, applicando il Principio contabile n. 35 aggiornato nel marzo 2023: è formato dallo Stato Patrimoniale, dal Rendiconto Gestionale e dalla Relazione di Missione.

I prospetti contabili sono rappresentati negli schemi fissi riportati nel predetto OIC 35, mentre la Relazione di Missione completa l'informativa, illustrando le poste di bilancio, l'andamento economico e finanziario dell'ente e le modalità di perseguimento delle finalità statutarie.

Informazioni generali missione

L'Ente è istituito nella forma giuridica di ASSOCIAZIONE, si qualifica come Ente del Terzo Settore (ETS) ai sensi del Codice del Terzo settore (D.Lgs. n. 117/2017) ed ha come fine statutario il perseguimento, senza scopo di lucro, di finalità civiche, solidaristiche e di utilità sociale tramite l'esercizio in via esclusiva o principale di attività di interesse generale.

Attività di interesse generale di cui all'art.5 D.Lgs. n. 117/2017 richiamate nello statuto.

L'Associazione svolge la propria attività nei seguenti settori:
- **prestazioni socio-sanitarie** (lettera c).
- **ricerca scientifica di particolare interesse sociale** (lettera h)

Sezione del Registro unico nazionale del Terzo settore in cui l'ente è iscritto

L'Associazione è trasmigrata al RUNTS - Registro Unico del Terzo Settore - di cui all'art. 45 del D.Lgs. n. 117/2017 tenuto presso il Ministero del lavoro e delle politiche sociali, nella sezione "organizzazioni di volontariato" con numero di repertorio 42623/2022.

Regime fiscale adottato

L'Ente si qualifica come Ente del terzo settore non commerciale di cui all'art. 79 comma 5 del D.Lgs. n. 117/2017.

Sedi in cui l'Associazione svolge l'attività

Le sedi in cui l'Associazione svolge la propria attività sono le seguenti:
- Sede legale presso IRCCS - Policlinico di S.Orsola (BO) - via Massarenti 9 presso il Polo-cardio-toraco vascolare e;
- Casa accoglienza Polo dei cuori - Via marco Polo 21/12 (BO)

Attività diverse art. 6, D.Lgs. n. 117/2017

Nel corso del corrente esercizio non sono state poste in essere attività diverse da quelle di interesse generale.

Attività raccolta fondi art. 7, D.Lgs. n. 117/2017

L'Associazione ha proposto alcune raccolte fondi: si tratta di occasionali iniziative, realizzate tramite offerte di beni di modico valore, in concomitanza con ricorrenze o festività particolari. Queste raccolte si concretizzano in banchetti e punti di vendita gestiti tramite l'impiego di risorse interne e grazie al supporto dei volontari iscritti nell'apposito Registro di cui all'art. 17 del D.Lgs. n. 117/2017, sia con il supporto di volontari occasionali "reclutati" per l'evento. L'attività viene svolta nel rispetto dei principi di verità, trasparenza e correttezza nei rapporti con i sostenitori e il pubblico.

Associati

Sono associati i volontari, persone fisiche, iscritte all'associazione che si impegnano a prestare la propria attività a favore della stessa. Costituiscono l'Assemblea degli Associati, organo al quale è demandata la nomina del Consiglio direttivo. Nel corso dell'anno 2022 il numero dei soci è risultato essere 461. Non sussistono rapporti di natura economica tra l'Ente ed i singoli partecipanti.



Criteria di valutazione

Principi di redazione del bilancio

La redazione del bilancio è stata eseguita nel rispetto dei principi generali del bilancio di cui agli art. 2423 e 2423 bis C.C. e ai principi contabili nazionali. In particolare, sono stati osservati il principio generale della prudenza e della prospettiva di continuazione dell'attività dell' Ente; inoltre, è stato applicato il principio della competenza economica.

Lo Stato Patrimoniale e il Rendiconto Gestionale sono redatti in unità di euro e la presente Relazione di Missione contiene illustrazioni ai dati di bilancio in unità di euro.

Criteria di valutazione

I criteri di valutazione adottati come previsto dal Ministero del lavoro, sono riconducibili a quelli previsti dall'art. 2426 del Codice Civile in quanto compatibili con l'assenza di scopo di lucro e con le finalità civiche, solidaristiche e di utilità sociale degli ETS. Di seguito il dettaglio dei criteri utilizzati.

Immobilizzazioni immateriali

Sono iscritte al costo di acquisizione e rappresentano valori connessi ai costi sostenuti per beni di natura non materiale, destinati ad essere utilizzati durevolmente e quindi a prestare utilità per più esercizi. I valori ricompresi nelle immobilizzazioni immateriali sono stati assoggettati al processo di ammortamento in relazione alla loro residua utilità.

Immobilizzazioni Materiali

Nella classe confluiscono beni di consumo durevole, destinati a perdurare nel tempo ed a generare un'utilità pluriennale. Sono iscritti al costo di acquisizione e sono ammortizzati in funzione della residua possibilità di utilizzazione. Le quote di ammortamento sono imputate al Rendiconto Gestionale. I beni di modico valore rispetto all'attivo patrimoniale, destinati ad essere velocemente rinnovati, sono stati interamente spesi nell'esercizio.

Immobilizzazioni finanziarie

Rappresentano investimenti in titoli ed attività finanziarie: Il valore di iscrizione in bilancio è determinato sulla base del prezzo d'acquisto o di sottoscrizione; non è stato utilizzato il criterio del costo ammortizzato in quanto non ritenuto idoneo per le caratteristiche dei prodotti finanziari.

Non figurano partecipazioni per le quali si renda necessario operare svalutazioni riconducibili a perdite durevoli di valore, e neppure sono presenti partecipazioni comportanti una responsabilità illimitata.

Crediti

Sono iscritti a bilancio al presumibile valore di realizzo, che è stimato pari al nominale. Si è verificata l'irrelevanza dell'applicazione del metodo del costo ammortizzato, ai fini dell'esigenza di dare una rappresentazione corretta e veritiera della situazione patrimoniale ed economica dell'ente.

Disponibilità Liquide

Le disponibilità liquide sono valutate con i seguenti criteri:

- Denaro al valore nominale
- Depositi bancari e postali al presumibile valore di realizzo che nel caso specifico corrisponde al valore nominale.

Debiti

Sono rilevati al valore nominale, ritenuto coincidente con il valore di estinzione. Anche per queste voci non è stato utilizzato il criterio del costo ammortizzato tenendo conto del fattore temporale, in quanto ritenuto non significativo.

Ratei e risconti

Sono stati calcolati sulla base del rispetto del principio di competenza economica, mediante la ripartizione di costi e proventi comuni a due o più esercizi.

Fondo TFR

Nella classe in esame è indicato l'importo maturato dai lavoratori subordinati da corrispondere alla cessazione del rapporto di lavoro: è calcolato in conformità alle previsioni di legge e di contratto. Le somme sono accantonate secondo il principio di competenza, concorrendo in tal modo alla formazione del risultato economico di esercizio. Il debito è esposto in bilancio al netto degli acconti già erogati in costanza di rapporto.

Imposte sul reddito

Le imposte vengono stanziare per competenza e si riferiscono ai redditi imponibili imputabili all'Ente.

Immobilizzazioni

Nelle tabelle che seguono si analizzano i movimenti relativi alle immobilizzazioni immateriali, materiali e finanziarie evidenziando distintamente acquisti, dismissioni ed ammortamenti

Immobilizzazioni immateriali

| | Saldo al 31/12/21 | Costi dell'esercizio | Ammortamenti | Saldo al 31/12/2022 |
|------------------------------|-------------------|----------------------|--------------|---------------------|
| Concessioni, licenze, marchi | 6.715 | | 1.679 | 5.036 |

Immobilizzazioni materiali

| | Saldo al 31/12/21 | Costi dell'esercizio | Ammortamenti | Saldo al 31/12/2022 |
|----------------------|-------------------|----------------------|--------------|---------------------|
| Terreni e fabbricati | 191.404 | | | 0 |
| dismissioni | | -191.404 | | |
| Altri beni | 84.846 | 3.646 | | 88.491 |
| F.do amm.to | (82.610) | | 1.927 | (84.536) |
| Totale | 193.640 | -187.758 | 1.927 | 3.955 |

Il fabbricato indicato al 1/1/22, pervenuto per un legato testamentario nel corso dell'anno precedente, non idoneo ad essere utilizzato direttamente dall'associazione, è stato ceduto nel corso dell'esercizio. Gli altri beni strumentali non hanno registrato variazioni significative.

Immobilizzazioni Finanziarie - Crediti - Variazioni

| | Saldo al 31/12/21 | Variazioni | Saldo al 31/12/2022 |
|---------------------|-------------------|------------|---------------------|
| Imprese controllate | 0 | 0 | 0 |
| Imprese collegate | 0 | 0 | 0 |
| Altri enti ETS | 0 | 0 | 0 |
| Altri | 369.500 | 0 | 369.500 |
| Totale | 369.500 | 0 | 369.500 |

La voce accoglie investimenti di carattere finanziario, da destinare a progetti in corso di valutazione. Si precisa che non sono stati iscritti oneri finanziari capitalizzati tra le immobilizzazioni finanziarie.



piccoli
grandi
cuori

Costi di impianto e ampliamento e costi di sviluppo

Composizione costi di impianto e ampliamento

In bilancio non risultano iscritti costi di impianto ed ampliamento.

Composizione costi di sviluppo

In bilancio non risultano iscritti costi di sviluppo.

Crediti e debiti

Nelle tabelle seguenti sono illustrate, distintamente per ciascuna voce, la composizione temporale dei crediti e dei debiti risultanti in bilancio, nonché le variazioni intervenute nel corso dell'esercizio.

Attivo circolante - Crediti - Composizione temporale

| | Entro 12 mesi | Oltre 12 mesi | Oltre 5 anni | Totale |
|---|---------------|---------------|--------------|--------|
| 1) verso utenti e clienti | 0 | 0 | 0 | 0 |
| 2) verso associati e fondatori | 0 | 0 | 0 | 0 |
| 3) verso enti pubblici | 0 | 0 | 0 | 0 |
| 4) verso soggetti privati per contributi | 0 | 0 | 0 | 0 |
| 5) verso enti della stessa rete associativa | 0 | 0 | 0 | 0 |
| 6) verso altri enti del Terzo settore | 0 | 0 | 0 | 0 |
| 7) verso imprese controllate | 0 | 0 | 0 | 0 |
| 8) verso imprese collegate | 0 | 0 | 0 | 0 |
| 9) crediti tributari | 277 | 0 | 0 | 277 |

| | | | | |
|------------------------|---------------|----------|----------|---------------|
| 10) da 5 per mille | 0 | 0 | 0 | 0 |
| 11) imposte anticipate | 0 | 0 | 0 | 0 |
| 12) verso altri | 15.650 | 0 | 0 | 15.650 |
| Totale | 15.927 | 0 | 0 | 15.927 |

Attivo circolante - Crediti - Variazioni

| | Saldo al 31/12/21 | Variazioni | Saldo al 31/12/2022 |
|---|-------------------|----------------|---------------------|
| 1) verso utenti e clienti | 0 | 0 | 0 |
| 2) verso associati e fondatori | 0 | 0 | 0 |
| 3) verso enti pubblici | 0 | 0 | 0 |
| 4) verso soggetti privati per contributi | 0 | 0 | 0 |
| 5) verso enti della stessa rete associativa | 0 | 0 | 0 |
| 6) verso altri enti del Terzo settore | 0 | 0 | 0 |
| 7) verso imprese controllate | 0 | 0 | 0 |
| 8) verso imprese collegate | 0 | 0 | 0 |
| 9) crediti tributari | 762 | -485 | 277 |
| 10) da 5 per mille | 0 | 0 | 0 |
| 11) imposte anticipate | 0 | 0 | 0 |
| 12) verso altri | 32.605 | -16.955 | 15.650 |
| Totale | 33.367 | -17.440 | 15.927 |



Passività - Debiti - Variazioni

| | Saldo al 31/12/21 | Variazioni | Saldo al 31/12/2022 |
|--|-------------------|----------------|---------------------|
| 1) debiti verso banche | 70 | 48 | 118 |
| 2) debiti verso altri finanziatori | 0 | 0 | 0 |
| 3) debiti verso associati e fondatori per finanziamenti | 0 | 0 | 0 |
| 4) debiti verso enti della stessa rete associativa | 0 | 0 | 0 |
| 5) debiti per erogazioni liberali condizionate | 0 | 0 | 0 |
| 6) acconti | 0 | 0 | 0 |
| 7) debiti verso fornitori | 69.454 | -35.221 | 34.233 |
| 8) debiti verso imprese controllate e collegate | 0 | 0 | 0 |
| 9) debiti tributari | 411 | 637 | 1.048 |
| 10) debiti verso istituti di previdenza e di sicurezza sociale | 3.148 | 142 | 3.290 |
| 11) debiti verso dipendenti e collaboratori | 8.191 | 3.417 | 11.608 |
| 12) altri debiti | 1.136 | -547 | 589 |
| Totale | 82.410 | -31.524 | 50.886 |

Passività - Debiti - Composizione temporale

| | Entro 12 mesi | Oltre 12 mesi | Oltre 5 anni | Totale |
|---|---------------|---------------|--------------|--------|
| 1) debiti verso banche | 118 | 0 | 0 | 118 |
| 2) debiti verso altri finanziatori | 0 | 0 | 0 | 0 |
| 3) debiti verso associati e fondatori per finanziamenti | 0 | 0 | 0 | 0 |
| 4) debiti verso enti della stessa rete associativa | 0 | 0 | 0 | 0 |
| 5) debiti per erogazioni liberali condizionate | 0 | 0 | 0 | 0 |
| 6) acconti | 0 | 0 | 0 | 0 |
| 7) debiti verso fornitori | 34.233 | 0 | 0 | 34.233 |

| | | | | |
|--|---------------|----------|----------|---------------|
| 8) debiti verso imprese controllate e collegate | 0 | 0 | 0 | 0 |
| 9) debiti tributari | 1.048 | 0 | 0 | 1.048 |
| 10) debiti verso istituti di previdenza e di sicurezza sociale | 3.290 | 0 | 0 | 3.290 |
| 11) debiti verso dipendenti e collaboratori | 11.608 | 0 | 0 | 11.608 |
| 12) altri debiti | 589 | 0 | 0 | 589 |
| Totale | 50.886 | 0 | 0 | 50.886 |

Si dà atto che non esistono debiti assistiti da garanzie reali su beni sociali.

Attivo circolante - disponibilità liquide

La movimentazione delle disponibilità liquide è rappresentata nella tabella seguente;

Attivo circolante - Disponibilità liquide - Variazioni

| | Saldo al 31/12/21 | Variazioni | Saldo al 31/12/2022 |
|--------------------------|-------------------|----------------|---------------------|
| Depositi bancari | 420.926 | 117.047 | 537.973 |
| Assegni | 0 | 0 | 0 |
| Denaro e valori in cassa | 1.166 | 2.231 | 3.397 |
| Totale | 422.092 | 119.278 | 541.370 |

Ratei e risconti

I risconti attivi comprendono premi assicurativi e costi per servizi di locazione ed informatici di competenza del futuro esercizio.

Attivo circolante - Ratei e risconti attivi - Variazioni

| | Saldo al 31/12/21 | Variazioni | Saldo al 31/12/2022 |
|---------------------|-------------------|---------------|---------------------|
| Disaggi su prestiti | 0 | 0 | 0 |
| Risconti attivi | 5.209 | -2.278 | 2.931 |
| Ratei attivi | 0 | 0 | 0 |
| Totale | 5.209 | -2.278 | 2.931 |

I risconti passivi comprendono quote sociali per l'esercizio 2023.

Passività - Ratei e risconti passivi - Variazioni

| | Saldo al 31/12/21 | Variazioni | Saldo al 31/12/2022 |
|------------------|-------------------|--------------|---------------------|
| Aggi su prestiti | 0 | 0 | 0 |
| Risconti passivi | 755 | 1.815 | 2.570 |
| Ratei passivi | 0 | 0 | 0 |
| Totale | 755 | 1.815 | 2.570 |

Altri Fondi

Passività: Fondi per rischi ed oneri

| | Saldo iniziale | Variazioni | Saldo al 31/12/2022 |
|-------------|----------------|------------|---------------------|
| Altri fondi | 8000 | -8.000 | 0 |

È stato interamente utilizzato il fondo costituito nel passato esercizio per far fronte a costi di utenze riferite all'esercizio 2021.

Passività - Trattamento di fine rapporto - Variazioni

| | Saldo al 31/12/21 | Utilizzo | Altri utilizzi | Accantonamento dell'esercizio | Saldo al 31/12/2022 |
|---------------|-------------------|------------|----------------|-------------------------------|---------------------|
| T.F.R. | 12.067 | 784 | 7.200 | 5.089 | 9.172 |
| Totale | 12.067 | 784 | 7.200 | 5.089 | 9.172 |

Nel corso dell'esercizio è stato erogato un acconto sul TFR ai dipendenti in forza.

Patrimonio netto**Patrimonio netto - Variazioni**

| | Saldo al 31/12/21 | Variazioni | Saldo al 31/12/2022 |
|--|-------------------|----------------|---------------------|
| A I - Fondo dotazione dell'ente | 10.000 | 0 | 10.000 |
| A II 1 - Patrim. vincolato - Riserve statutarie | 0 | 0 | 0 |
| A II 2 - Patrim. vincolato - Ris. vinc. decisione org. istituzionali | 0 | 0 | 0 |
| A II 3 - Patrim. vincolato - Ris. vinc. destinate da terzi | 0 | 0 | 0 |
| A III 1 - Patrim. libero - Riserve utili o avanzi di gestione | 760.536 | 156.755 | 917.291 |
| A III 1 - Patrim. libero - Altre Riserve | 1 | -1 | 0 |
| A IV 1 - Avanzo di gestione | 156.754 | -156.754 | 0 |
| A IV 1 - Disavanzo di gestione | 0 | -51.200 | -51.200 |
| Totale | 927.291 | -51.200 | 876.091 |

Il patrimonio netto risulta incrementato per effetto dell'avanzo di gestione 2021. Si precisa che non sussistono alla chiusura dell'esercizio riserve vincolate nè per scelte operate da terzi, nè per impegni degli organi istituzionali.

Fondi o contributi ricevuti con finalità specifiche

Non sussistono alla chiusura dell'esercizio importi vincolati per volere degli organi istituzionali, che non siano stati ancora impiegati, rispetto al fine ed al vincolo al quale sottostanno.

Debiti per erogazioni liberali

Anche a questo riguardo si dà atto che non sussistono alla chiusura dell'esercizio importi vincolati per volere di terzi che non siano stati ancora impiegati rispetto al fine ed al vincolo al quale sottostanno.

Principali componenti del rendiconto gestionale

La gestione chiude con un disavanzo di euro 51.200, in gran parte riconducibile a investimenti effettuati nel personale: riteniamo indispensabile dare una maggiore struttura organizzativa alla nostra Associazione, dotandola di professionalità che, al fianco dell'attività di volontariato, possa offrire un sostegno sempre più qualificato alle persone che si avvicinano all'ente, nell'ottica di crescita e di mantenimento dei servizi offerti e dei progetti futuri che riguarderanno sempre di più i bisogni dei cardiopatici congeniti.

Di seguito si riporta un'analisi delle principali componenti del rendiconto gestionale, organizzate per categoria, con indicazione dei singoli elementi di ricavo o di costo di entità o incidenza eccezionali.

Rendiconto gestionale - Costi e oneri da attività di interesse generale

| | Saldo al 31/12/21 | Variazioni | Saldo al 31/12/2022 |
|--|-------------------|------------|---------------------|
| 1) Materie prime, sussidiarie, di consumo e di merci | 50.814 | -28.484 | 22.330 |
| 2) Servizi | 187.609 | -19.313 | 168.296 |
| 3) Godimento beni di terzi | 6.061 | 31 | 6.092 |
| 4) Personale | 33.024 | 12.540 | 45.564 |

| | | | |
|--|----------------|----------------|----------------|
| 5) Ammortamenti | 0 | 0 | 0 |
| 5 bis) svalutazioni delle immobilizzazioni materiali ed immateriali | 0 | 0 | 0 |
| 6) Accantonamenti per rischi ed oneri | 8.000 | -8.000 | 0 |
| 7) Oneri diversi di gestione | 204 | 88 | 292 |
| 8) Rimanenze iniziali | 0 | 0 | 0 |
| 9) Accantonamento a riserva vincolata per decisione degli organi istituzionali | 0 | 0 | 0 |
| 10) Utilizzo riserva vincolata per decisione degli organi istituzionali | 0 | 0 | 0 |
| Totale | 285.712 | -43.138 | 242.574 |

Rendiconto gestionale - Costi e oneri da attività di raccolta fondi

| | Saldo al 31/12/21 | Variazioni | Saldo al 31/12/2022 |
|---|-------------------|--------------|---------------------|
| 1) Oneri per raccolte fondi abituali | 0 | 0 | 0 |
| 2) Oneri per raccolte fondi occasionali | 22.184 | 5.615 | 27.799 |
| 3) Altri oneri | 22.563 | 3.869 | 26.432 |
| Totale | 44.747 | 9.484 | 54.231 |

Rendiconto gestionale - Ricavi da attività di interesse generale

| | Saldo al 31/12/21 | Variazioni | Saldo al 31/12/2022 |
|---|-------------------|------------|---------------------|
| A 1) Proventi da quote associative e apporti dei fondatori | 7.837 | -217 | 7.620 |
| A 2) Proventi dagli associati per attività mutuali | 0 | 0 | 0 |
| A 3) Ricavi per prestazioni e cessioni ad associati e fondatori | 0 | 0 | 0 |
| A 4) Erogazioni liberali | 405.923 | -212.280 | 193.643 |

| | | | |
|--|----------------|-----------------|----------------|
| A 5) Proventi del 5 per mille | 110.281 | 16.303 | 126.584 |
| A 6) Contributi da soggetti privati | 0 | 0 | 0 |
| A 7) Ricavi per prestazioni e cessioni a terzi | 0 | 0 | 0 |
| A 8) Contributi da enti pubblici | 0 | 0 | 0 |
| A 9) Proventi da contratti con enti pubblici | 0 | 0 | 0 |
| A 10) Altri ricavi, rendite e proventi | 548 | 4.594 | 5.142 |
| A 11) Rimanenze finali | 0 | 0 | 0 |
| Totale | 524.589 | -191.600 | 332.989 |

Per quanto si riferisce a elementi di costo di natura eccezionale, si segnala che il risultato dell'esercizio comprende la minusvalenza di euro 11.404 relativa alla cessione del fabbricato di Castel di Casio.

Rendiconto gestionale - Ricavi da attività di raccolta fondi

| | Saldo al 31/12/21 | Variazioni | Saldo al 31/12/2022 |
|---|-------------------|--------------|---------------------|
| C 1) Proventi da raccolte fondi abituali | 0 | 0 | 0 |
| C 2) Proventi da raccolte fondi occasionali | 54.116 | 8.865 | 62.981 |
| C 3) Altri proventi | 0 | 0 | 0 |
| Totali | 54.116 | 8.865 | 62.981 |

Rendiconto gestionale - Ricavi da attività finanziaria e patrimoniali

| | Saldo al 31/12/21 | Variazioni | Saldo al 31/12/2022 |
|---------------------------------------|-------------------|------------|---------------------|
| D 1) Da rapporti bancari | 0 | 0 | 0 |
| D 2) Da altri investimenti finanziari | 0 | 0 | 0 |
| D 3) Da patrimonio edilizio | 0 | 0 | 0 |
| D 4) Da altri beni patrimoniali | 0 | 0 | 0 |

| | | | |
|---------------------|----------|-----------|----------|
| D 5) Altri proventi | 4 | -4 | 0 |
| Totali | 4 | -4 | 0 |

Natura delle erogazioni liberali

Nel corso dell'esercizio l'Associazione ha ricevuto erogazioni liberali in denaro per complessivi euro 193.643. Le erogazioni liberali in natura ricevute nel corso dell'esercizio non hanno avuto ad oggetto beni strumentali e sono di valore trascurabile rispetto alle erogazioni in denaro.

I beni ricevuti sono stati utilizzati direttamente nell'ambito delle attività statutarie, ai fini dell'esclusivo perseguimento di finalità civiche, solidaristiche e di utilità sociale, nel rispetto di quanto previsto dal DM Ministero Del Lavoro e Delle Politiche Sociali del 28 novembre 2019.

Numero medio dei dipendenti

Il numero medio dei dipendenti nel corso dell'anno è stato di 3 unità. Il numero dei volontari iscritto nel registro dei volontari, che svolgono attività in modo non occasionale è stato di 37 unità.

Compensi a Organi

Si dà atto che il Consiglio Direttivo non percepisce compensi per l'esercizio dell'incarico svolto, ad eccezione del rimborso delle spese documentate, sostenute per ragioni dell'ufficio ricoperto, ed esclusivamente riconducibili alle finalità dell'Associazione.

Tra i servizi sono compresi i compensi dell'Organo di Controllo definiti in euro 2.500.

Patrimoni destinati ad uno specifico affare

Non sussistono patrimoni destinati ad uno specifico affare.

Operazioni con parti correlate

Non sono state poste in essere operazioni con parti correlate, intendendo per parti correlate:

- ogni persona o ente in grado di esercitare il controllo sull'ente. Il controllo si considera esercitato dal soggetto che detiene il potere di nominare o rimuovere la maggioranza degli amministratori o il cui consenso è necessario agli amministratori per assumere decisioni;
- ogni amministratore dell'ente;
- ogni società o ente che sia controllato dall'ente (ed ogni amministratore di tale società o ente). Per la nozione di controllo delle società si rinvia a quanto stabilito dall'art. 2359 del codice civile, mentre per la nozione di controllo di un ente si rinvia a quanto detto al punto precedente;
- ogni dipendente o volontario con responsabilità strategiche;
- ogni persona che è legata ad una persona, la quale è parte correlata all'ente.

Destinazione avanzo

Il presente bilancio, composto da Stato Patrimoniale, Rendiconto Gestionale e Relazione di Missione rappresenta in modo veritiero e corretto la situazione patrimoniale e finanziaria dell'Ente, nonché il risultato economico dell'esercizio chiuso al 31/12/2022 e corrisponde alle scritture contabili.

Come già è stato evidenziato, la gestione dell'esercizio 2022 chiude con un disavanzo di euro 51.200, che si propone di coprire utilizzando la "Riserva di utili o avanzi di gestione" risultante in bilancio ed ampiamente capiente.

Situazione dell'ente e dell'andamento della gestione

Malgrado il risultato dell'esercizio in chiusura, l'esame dei dati di bilancio conferma che la situazione patrimoniale dell'Ente è solida, essendo il patrimonio netto positivo ed ampiamente superiore al fondo di dotazione. Altrettanto positiva è la situazione finanziaria.

La situazione complessiva dell'Ente è quindi tale da consentirne la continuità nel perseguimento degli scopi statuari e di garantire i terzi rispetto agli impegni assunti.

Evoluzione della gestione

Prendendo in esame un arco temporale di breve termine non si prevedono significativi mutamenti che possano interessare la gestione e modificare gli equilibri economici e finanziari.

Sul medio lungo termine, l'evoluzione dipende da aspetti difficilmente prevedibili: l'Ente opera per dare risposta a situazioni di necessità derivanti in certi casi da situazioni di emergenza che per loro natura sono caratterizzate da imprevedibilità.

Si ritiene che la situazione patrimoniale e finanziaria dell'Ente sia comunque tale da consentire l'assorbimento di eventuali perdite future e di consentirne la sussistenza su di un arco temporale necessario all'applicazione degli opportuni correttivi gestionali che si rendessero necessari.

Modalità di perseguimento delle finalità statutarie

Il fine statutario dell'Ente è il perseguimento, senza scopo di lucro, di finalità civiche, solidaristiche e di utilità sociale, tramite l'intervento negli ambiti del bisogno primario della persona, offrendo alla stessa la possibilità di migliorare la propria condizione.

Le attività svolte dall'Ente, inquadrabili tra le attività di interesse generale come definite dall'art. 5 del D.Lgs. n. 117/2017 ed evidenziate nei paragrafi che precedono, sono finalizzate a promuovere azioni resilienti, le quali, partendo da situazioni di fragilità della persona, possono innescare un processo di crescita che va oltre il primo aiuto, comunque necessario, rappresentando "il punto di partenza dal quale ricominciare".

L'Associazione Piccoli Grandi Cuori aiuta le persone con cardiopatie congenite e le loro famiglie dal momento della diagnosi fino alla cura o al momento del lutto. L'attività dell'associazione può essere ricondotta a quattro linee guida:

1) Supporto sociale, economico e psicologico alle persone cardiopatiche e alle loro famiglie

All'interno di questa voce rientrano il servizio di supporto psicologico tramite l'impiego di 3 psicologhe professioniste e l'attività del servizio sociale. Quest'ultima include una presa in carico dei beneficiari per una risposta specifica ai bisogni economici tramite l'offerta dell'ospitalità presso una delle strutture gestite dall'associazione (Polo dei Cuori, appartamento di Via Nicolò Pisano, Tetto Amico), l'orientamento e l'accompagnamento nella tutela dei diritti del malato o

dei caregiver (es. domanda di invalidità, aspettativa retribuita ecc...) nonché il supporto nei bisogni pratici che può incontrare il nucleo familiare (es. buono per il taxi, buono parcheggio ecc...).

2) Sensibilizzazione della società e delle istituzioni sulle cardiopatie congenite e sul tema del diritto alla salute

All'interno di questa voce rientrano tutte le attività organizzate direttamente dall'associazione o l'adesione ad attività organizzate da terzi. Nella prima categoria rientrano ad esempio il progetto Bologna Città Cardioprotetta, per l'installazione sul territorio bolognese di defibrillatori automatici esterni e la realizzazione di corsi BLS-D, o le campagne "Facciamo Luce sul Cuore" e "Qualcuno ha il Cuore più grande di altri" per la sensibilizzazione sui temi delle cardiopatie congenite e della donazione di organi. Nella seconda categoria rientrano attività quali ad esempio l'iniziativa organizzata da Comune di Bologna, Unicef Italia e Cinnica, in occasione della Giornata Mondiale del Gioco (12 maggio) o l'adesione alle iniziative di "Viva - La settimana per la rianimazione cardiopolmonare" promossa da Italian Resuscitation Council.

3) Sostegno al personale sanitario tramite l'acquisto di attrezzature e il finanziamento della ricerca scientifica

All'interno di questa voce rientrano le attività di supporto alla ricerca scientifica, come ad esempio il finanziamento per il dottorato di ricerca di tre anni in Scienze Cardio Nefro Toraciche e l'acquisto di attrezzature sanitarie per il supporto al lavoro del Reparto di Cardiologia e Cardiochirurgia Pediatrica e dell'Età Evolutiva, come ad esempio la donazione dell'elettrocardiografo wireless per la prova da sforzo.

4) Favorire la socialità e lo scambio di esperienze tra persone cardiopatiche e non

All'interno di questa voce rientrano le attività di incontro tra le famiglie, promuovendo eventi quali "Un cuore in fattoria", "Un mare di solidarietà", e "Piccoli Grandi Cuori in Festa".

Attività diverse

L'attività dell'Associazione si è svolta nell'ambito dell'attività di interesse generale e pertanto non dobbiamo evidenziare nessun contributo che eventuali "attività diverse" abbiano fornito al perseguimento della missione dell'ente.

Differenza retributiva dipendenti

I lavoratori dipendenti dell'Associazione sono assunti con il trattamento economico previsto dal contratto di lavoro. Si dà atto che la differenza retributiva tra gli stessi non supera il parametro previsto dall'art. 16 del D.Lgs. n. 117/2017.

Descrizione raccolta fondi sezione C

L'Associazione è sostenuta da una base di volontari consolidata e sempre in crescita, costituita da privati cittadini, imprese ed enti che collaborano attivamente quando vengono promosse iniziative di raccolta fondi. Complessivamente l'attività di raccolta fondi ha consentito di raggiungere un risultato positivo, come espresso dalla sezione C del Rendiconto Gestionale. La tabella che segue esprime le variazioni intervenute nel corso dell'esercizio:

Raccolta fondi

| | Saldo al 31/12/21 | Variazioni | Saldo al 31/12/2022 |
|--|-------------------|-------------|---------------------|
| Proventi da raccolta fondi occasionale | 54.116 | 8.865 | 62.981 |
| Proventi da raccolta fondi non occasionale | 0 | 0 | 0 |
| Altri proventi da raccolta fondi | 0 | 0 | 0 |
| Oneri da raccolta fondi occasionale | 22.184 | 5.615 | 27.799 |
| Oneri da raccolta fondi non occasionale | 0 | 0 | 0 |
| Altri oneri da raccolta fondi | 22.563 | 3.869 | 26.432 |
| Risultato da raccolta fondi | 9.369 | -619 | 8.750 |

L'attività di raccolta fondi è stata effettuata per sostenere le attività di interesse generale e, nel corso dell'anno in chiusura, si è concretizzata nell'organizzazione di alcune iniziative tradizionali che prevedono la cessione di beni di modico valore in occasioni particolari.

Nel rispetto del principio di trasparenza, si dà atto che:

- l'iniziativa "14 febbraio" giornata di sensibilizzazione sulle cardiopatie ha permesso di raccogliere 17.665 euro, sostenendo costi per euro 7.234;
- l'iniziativa "un cuore in fattoria" ha permesso di raccogliere 6.410 euro, sostenendo costi per euro 617;
- l'iniziativa "Panettoni" in occasione del Natale ha permesso di raccogliere 38.906 euro, sostenendo costi per euro 19.948.

In allegato alla presente si dettagliano i rendiconti per ogni singola raccolta. Sono stati classificati sotto la voce "altri oneri di raccolta fondi" tutte le spese volte a promuovere erogazioni liberali da parte dei donatori.

Note Finali

Con le premesse di cui sopra, si precisa che il presente bilancio è stato redatto con la massima chiarezza possibile, per rappresentare in maniera veritiera e corretta, la situazione patrimoniale e finanziaria dell'Ente, secondo i modelli contenuti nel D.M. 5 marzo 2020 del Ministero del Lavoro e delle politiche Sociali, in attuazione dell'Art. 13 del D.lgs.n.117/2017 e giusto il disposto dell'articolo 2423 del Codice Civile.

Ciò premesso, si propone di approvare il Bilancio di esercizio, così come composto.



RENDICONTO RACCOLTA CUORI 14 FEBBRAIO 2022
Giornata sensibilizzazione cardiopatie congenite

| PROVENTI / ENTRATE DELLA RACCOLTA FONDI OCCASIONALE | |
|---|--------------------|
| liberalità monetarie | € 17.665,00 |
| valore di mercato liberalità non monetarie | |
| altri proventi | |
| Totale A | € 17.665,00 |
| ONERI / USCITE PER LA RACCOLTA FONDI OCCASIONALE | |
| oneri per acquisto beni | € 7.234,15 |
| oneri per acquisto servizi | |
| oneri per noleggi, affitti o utilizzo attrezzature | |
| oneri promozionali per la raccolta | |
| oneri per lavoro dipendente o autonomo | |
| oneri per rimborsi a volontari | |
| altri oneri | |
| Totale B | € 7.234,15 |
| Risultato della singola raccolta (A - B) | € 10.430,85 |

L'Ente, in occasione della Giornata Mondiale di sensibilizzazione alle cardiopatie congenite ha posto in essere un'iniziativa al fine di raccogliere fondi da destinare al sostegno progetto "Accoglienza"

Le donazioni libere in danaro sono state ricevute in contanti € 1.440,00
 su c/c bancario e c/c postale per euro € 16.225,00
totale donazioni libere € 17.665,00

Per la raccolta fondi sono state sostenute spese relative all'acquisto di nr. 1752 cuori per un costo medio al pezzo di euro 4.13 € 7.234,15

I fondi raccolti al netto del totale delle spese sostenute sono pari ad € 10.430,85
 sono destinati al progetto "Polo dei Cuori, accoglienza per i pazienti cardiopatici e le loro famiglie"

RENDICORENDICONTO RACCOLTA UN CUORE IN FATTORIA Maggio 2022

| PROVENTI / ENTRATE DELLA RACCOLTA FONDI OCCASIONALE | |
|---|-------------------|
| liberalità monetarie | € 6.410,00 |
| valore di mercato liberalità non monetarie | |
| altri proventi | |
| Totale A | € 6.410,00 |
| ONERI / USCITE PER LA RACCOLTA FONDI OCCASIONALE | |
| oneri per acquisto beni | € 505,37 |
| oneri per acquisto servizi | |
| oneri per noleggi, affitti o utilizzo attrezzature | |
| oneri promozionali per la raccolta | |
| oneri per lavoro dipendente o autonomo | |
| oneri per rimborsi a volontari | |
| altri oneri | € 111,94 |
| Totale B | € 617,31 |
| Risultato della singola raccolta (A - B) | € 5.792,69 |

Raccolta destinata al progetto "Accoglienza"

Le donazioni libere in danaro sono state ricevute in contanti € 2.930,00
 su c/c bancario e c/c postale per euro € 3.480,00
 totale donazioni libere € 6.410,00

Per la raccolta fondi sono state sostenute spese relative all'acquisto di merce pari ad € 505,37
 Costi SIAE € 111,94
 Totale costi sostenuti € 617,31

I fondi raccolti al netto del totale delle spese sostenute sono pari ad € 5.792,69
 sono destinati al progetto "Polo dei Cuori, accoglienza per i pazienti cardiopatici e le loro famiglie"



RENDICONTO RACCOLTA PANETTONI NATALE 2022

| PROVENTI / ENTRATE DELLA RACCOLTA FONDI OCCASIONALE | |
|---|--------------------|
| liberalità monetarie | € 38.905,50 |
| valore di mercato liberalità non monetarie | |
| altri proventi | |
| Totale A | € 38.905,50 |
| ONERI / USCITE PER LA RACCOLTA FONDI OCCASIONALE | |
| oneri per acquisto beni | € 17.451,14 |
| oneri per acquisto servizi | € 2.096,39 |
| oneri per noleggi, affitti o utilizzo attrezzature | € 400,00 |
| oneri promozionali per la raccolta | |
| oneri per lavoro dipendente o autonomo | |
| oneri per rimborsi a volontari | |
| altri oneri | |
| Totale B | € 19.947,53 |
| Risultato della singola raccolta (A - B) | € 18.957,97 |

Raccolta destinata al progetto "Accoglienza"

| | |
|---|--------------------|
| Le donazioni libere in danaro sono state ricevute in contanti | € 5.883,00 |
| su c/c bancario e c/c postale per euro | € 33.022,50 |
| totale donazioni libere | € 38.905,50 |

Per la raccolta fondi sono state sostenute spese relative all'acquisto di nr. 3000 panettoni / panettoni per un costo medio di euro 5,62

| | |
|---------------------------|--------------------|
| Servizi di pubblicità | € 16.830,40 |
| Costi spedizioni | € 312,00 |
| Materiale confezionamento | € 1.784,39 |
| Costi di magazzinaggio | € 620,74 |
| Totale costi | € 400,00 |
| | € 19.947,53 |

I fondi raccolti al netto del totale delle spese sostenute sono pari ad € 18.957,97 sono destinati al progetto "Polo dei Cuori, accoglienza per i pazienti cardiopatici e le loro famiglie"

**Dona il tuo 5×1000
a Piccoli Grandi Cuori**



L'amore ha la tua

firma

**La tua firma
diventa accoglienza,
supporto
psicologico e sociale
per le persone con
cardiopatie
congenite
e le loro famiglie.**

Codice fiscale

92050680377

Grazie di Cuore



Scopri cosa facciamo con il tuo 5x1000, inquadra il QRCode
o vai al link <https://bit.ly/PiccoliGrandiCuori5x1000>

Piccoli Grandi Cuori Odv Padiglione 23, Policlinico di Sant'Orsola, Bologna
info@piccoligrandicuori.it - Tel. 0516343265



io

tu

noi

Sede legale e Ufficio:
c/o Polo Cardio-Toraco-Vascolare
Pad. 23 Policlinico di S. Orsola
Via Massarenti, 9
40138 Bologna
Tel +39 051 2143865

info@piccoligrandicuori.it

Casa di accoglienza
Polo dei Cuori
e Segreteria
Via Marco Polo, 21/12
40131 Bologna
Tel/Fax +39 051 6343265

comunicazione@piccoligrandicuori.it

La tua dichiarazione dei redditi
aiuta piccoli e grandi cuori
con cardiopatie congenite

cinque mille
92050680377

